

GRUPO DE MONTAÑEROS



VETUSTA

HOJA CIRCULAR: Depósito legal: O-148-1.959 Edita: Grupo de Montañeros VETUSTA
Domicilio social: Viaducto Marquina, 4 33004-OVIEDO Teléfono 523 28 23
3ª EPOCA AÑO 1991 ENERO-FEBRERO-MARZO

37

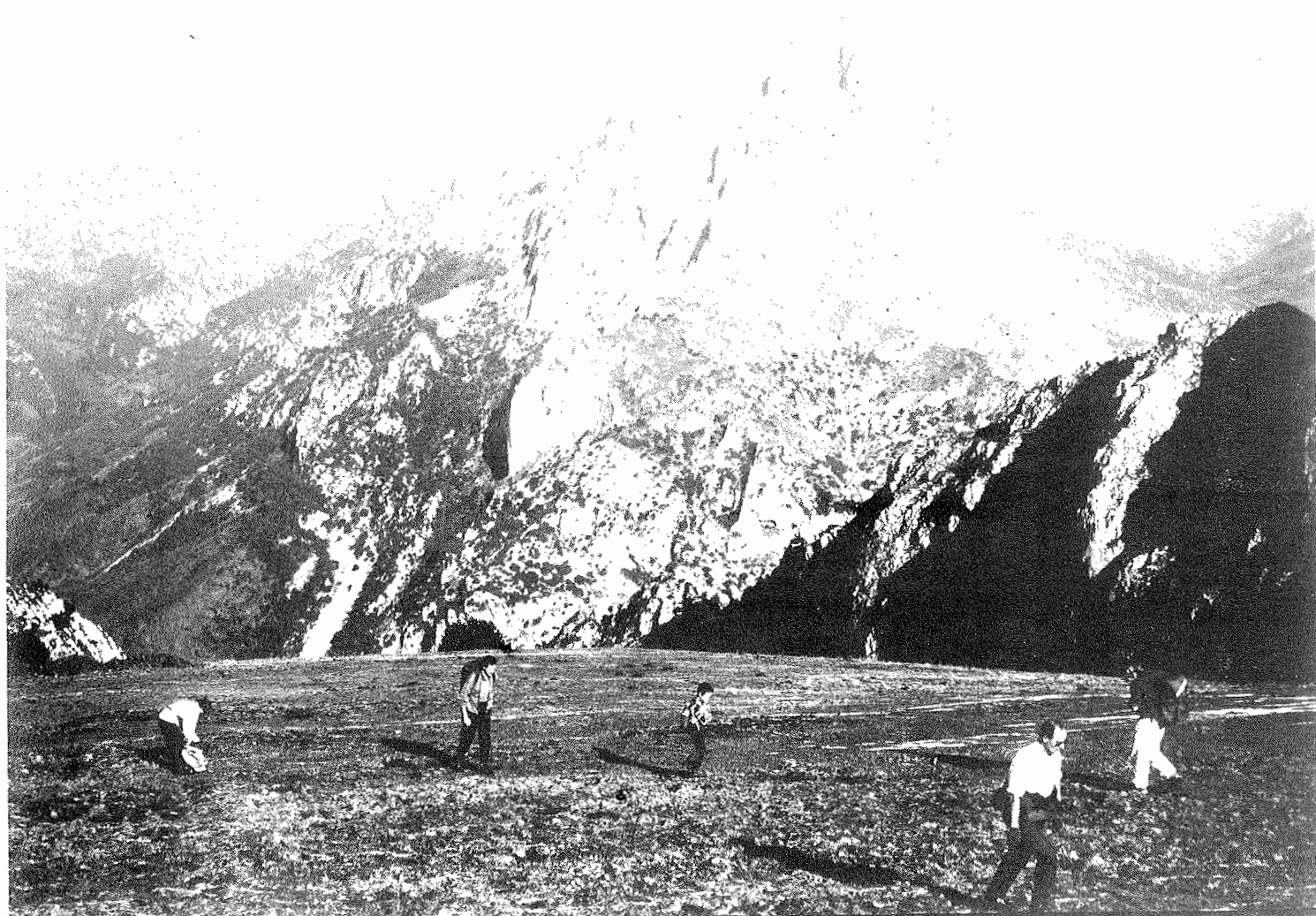

LA VERDE, DE PASO AL GORRION

OVIEDO

GIJON

AVILES

NAVIA

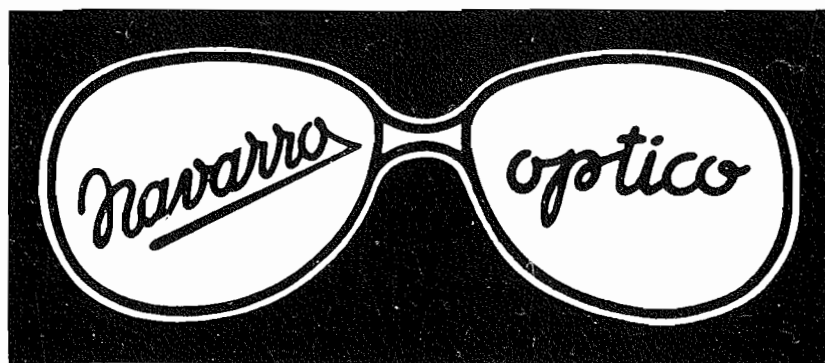

SAMA

MIERES

LEON

MADRID

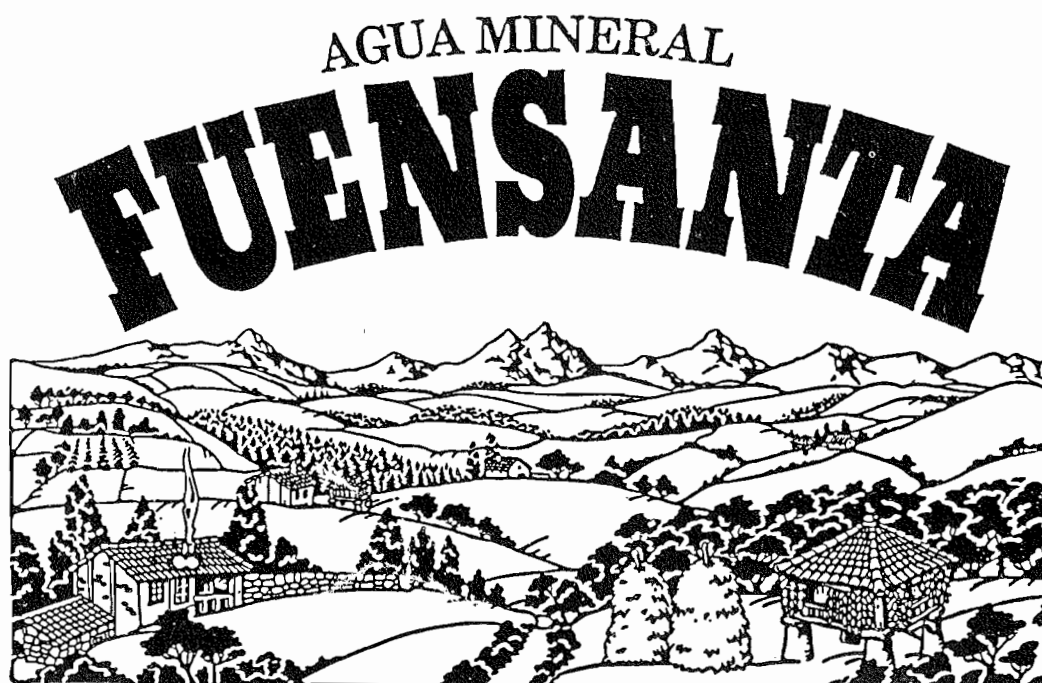

El agua mineral de Asturias

Editorial

La sentida muerte de nuestro recordado Presidente Faustino Martín Hidalgo, a quien tanto debemos los que formamos la gran familia del Grupo Vetusta, ha obligado a poner en marcha el procedimiento de elección de nuevo Presidente, conforme a lo que establecen nuestros Estatutos.

La eventualidad de una ausencia de candidatos, situación que podría acarrear serios inconvenientes a la continuidad de nuestras actividades, me obligó a tomar conciencia de las responsabilidades que cada uno de nosotros tenemos contraídas con nuestro Grupo. Y pensando precisamente en todo ello, decidí, movida por un grupo muy numeroso de compañeros, presentar mi candidatura, que dió lugar a mi posterior elección como Presidenta del Grupo.

Quiero asegurar que lo he hecho como un acto más de servicio al Grupo que me ha dado tantas satisfacciones y al que me siento tan vinculada. No ha existido en ningún momento afán de protagonismo, del que sabéis todos que estoy tan alejada por mi forma de ser y por mi temperamento; pero, he estado dispuesta, y sigo estándolo, a entregar todos mis afanes y mi modesto trabajo para que el Grupo de Montañeros Vetusta siga adelante en esta ya larga trayectoria tan repleta de triunfos deportivos.

Comienzo, pues, un trabajo ilusionado. Pero soy consciente de que no se podrá lograr fruto alguno si no cuento con la colaboración de todos nuestros socios. Por eso me permito aprovechar estas líneas para hacer un llamamiento colectivo a esta colaboración, con la seguridad de que voy a encontrar en todos vosotros la misma respuesta desinteresada, entregada y gratificante que he encontrado en los compañeros que han aceptado compartir conmigo las responsabilidades y las cargas de la dirección del Grupo.

Con el exclusivo fin de alcanzar todo lo mejor para el Grupo, os doy las gracias a todos y me ofrezco para todo lo que pueda servirlos.

LA PRESIDENTA:
Tita González

CANTO AL MONTAÑERO

En mi memoria de mi fraternal amigo Paco Ruiz Tilve

Vivías insatisfecho porque buscabas un ideal que no encontrabas. No supiste nunca porqué, pero un día colgaste a tu espalda una mochila y saliste camino adelante, sin rumbo de asfalto, atravesando el campo verde y florido, en una primavera de tu vida. No dijiste nada y pensaste mucho, tanto, que decidiste posar tu amor flotante en algo firme de la tierra, y elegiste aquello que sin darte cuenta te atraía ya. Pudiste ver que no estabas solo en este amor porque había otros que, como tu, buscaron también su silencio y su quietud. Y cautivo tu alma ese reposo, ese remanso de espíritu que necesitabas tanto sin darte tu mismo cuenta. Seguiste tu camino sin importarte nada y tomaste el sendero abrupto, primero, luego el nevero de blanca eternidad, incando los dientes de tus crampones en la dura carne de brillantes resplandores. Mancillaste, es cierto, la virginidad inmaculada de la nieve y llegaste a la caliza con sediento deseo de elevarte por ella como tus propios pensamientos se iban elevando por el reducido espacio que hasta ahora dormitaban.

Tus manos abrazaron duramente los salientes cortantes de la roca y trepaste por ella sin miedo al vacío horroroso de tu vista, que crispaban tus nervios sueltos. Estabas ya en el regazo de la montaña descubriendo ahora el nuevo horizonte de tu alma. Algo que presentiste siempre y que buscaste siempre también.

Llegaste a la cumbre rozando tu cuerpo a las puas afiladas de la piedra y la sangre roja de tu carne fue dejando la rúbrica honrosa de tu proeza primera. Lloraron tus ojos de emoción y alegría al pisar el primero la cumbre orgullosa, el grandioso rema te a tu eterno sueño.

¿Qué piensas ahora? ya viste en el valle la húmeda hierba ser el alimento de cabras y ovejas, y pastar las vacas sumisas, y la loca carrera de potros en pos de la yegua, y el río que pasa cantando con sonoro acento argentino, y la luz de la luna recorriendo los picos con sombras dantescas. Has visto bastante, abajo, en la alfombrada pradera de césped mullido. Mira ahora aquí arriba ¡que luz! ¡que matices! que paisaje bravio a izquierda y derecha, pero sobretodo mira para el cielo y ya veras si encuentras lo que tu buscaste con tanta vehemencia.

Ya vuelves de nuevo a tu ciudad negra. Humos axfisiantes, ruidos estridentes, motores roncando pidiendo tu muerte. Agentes de casco señalándote el paso, sirenas y claxons que gritan de pronto, un fuerte frenazo que se oye a lo lejos ¿cuántos muertos...? Es la vida, la vida que pasa, que gira, que vuela.

Volverás, montañero, volverás a tu amada, la que siempre espera que pises su calma, que beses su tierra que bebas sus aguas que arrollan sus peñas. Y así, caminando de nuevo tu solo, tendrás la mirada en la erguida cumbre, ¡a por ella! que ahí está la montaña llamándote cerca.

Te fuiste, espéranos que pronto estaremos contigo en la brecha.

J. Lorenzana Diaz



more's
REPROGRAFIA

FOTOCOPIAS EN LASER COLOR HASTA 60X84 CM.
A PARTIR DE DIAPOSITIVA COPIAS EN COLOR EN FOTOGRAFIA
COPIAS DE PLANOS POR AMONACO O FOTOCOPIA
ENCARPETADO DE PROYECTOS
PLASTIFICADO HASTA 75 CM. ANCHO
IMPRESION DE ADHESIVOS

viaducto marquina 7, bajo 33004 oviedo tfno. 5255881, fax 5257321

EL HOMBRE

Esperemos confiadamente: el día grande vendrá. Vanse los dioses y llévanse consigo a los reyes, tristes representantes suyos en la tierra. Aprende despacio el hombre a hablar el lenguaje de la libertad: aprenderá también a practicarla.

Las montañas, que tienen, a lo menos, el mérito de ser hermosas, forman parte del número de esos dioses que van perdiendo ya sus adoradores. Sus truenos y sus aludes no son ya para nosotros los rayos de Júpiter: sus nubes dejaron ya de ser los vestidos de Juno: ya subimos sin temor a los valles altos, residencia de los dioses y atractivo de millares de trepadores que han emprendido la tarea de que no quede pedregal ni campo de hielo virgen de paso humano. En nuestras comarcas occidentales de Europa, casi todas las cúspides han sido conquistadas sucesivamente: las de Asia, Africa y América lo serán con el tiempo. Ya que ha terminado casi la era de los grandes descubrimientos geográficos y se conoce la Tierra en su conjunto, salvo en algunos trechos, numerosos viajeros, obligados a contentarse con gloria menor, disputan la honra de ser los primeros en subir a montañas aun no visitadas. Hasta en Groenlandia han ido a buscar cimas desconocidas los aficionados a ascensiones.

Parece que muchos de esos que cada año, en el buen tiempo, intentan trepar alguna cima alta y de difícil acceso, suben impulsados por fútil vanidad. Buscan, según se dice, un medio penoso, pero seguro, de que los periódicos repitan su nombre; como si con una ascensión de esas hicieran algo útil a la humanidad. Llegados a la cumbre, redactan, con las manos entumecidas por el frío, un acta de su gloria, destapan ruidosamente botellas de espumoso vino, disparan pistoletazos como verdaderos conquistadores y tremolan banderas frenéticamente. Donde la cima de la montaña no está revestida de nieve, colocan en ella un montón de piedras, a fin de encontrarse a algunos centímetros más de altura. Consideráanse reyes y señores del mundo, ya que la montaña toda es su pedestal para ellos y ven los reinos yaciendo a sus pies. Extienden la mano como para cogerlos. No de otro modo un poeta campesino, invitado por primera vez a visitar un real sitio, pidió permiso para sentarse un momento en el trono. Cuando lo logró, apoderóse de él el vértigo del mando, y viendo revolotear a una mosca cerca de él, exclamó: "¡Ah! ¡Como ahora soy rey, te aplasto!", y espachurró al pobre insecto contra el brazo del dorado sillón.

Sin embargo, el hombre modesto, el que no pregonaba su ascensión ni ambiciona la gloria efímera de haber subido a algún pico de difícil acceso, también experimenta una gran alegría cuando huella una elevada cumbre. Saussure no ha pasado tantos años con la mirada fija en la cúpula del Monte Blanco, ni ha intentado su ascensión tan repetidas veces, con el único fin de ser útil a la ciencia. Cuando, después de Bahuat; llegó a la nieve hasta entonces inmaculada, no tuvo sólo el gusto de poder hacer observaciones nuevas: debió de entregarse también a la inocente dicha de haber conquistado por fin el rebelde monte. El cazador de animales y el de hombres también se alegran cuando, después de porfiada persecución por bosques y barrancos, ribazos y valles, se encuentran frente a su víctima y consiguen alcanzarla con sus balas. Ni fatigas ni riesgos les han hecho cejar, porque una esperanza les sostenía, y cuando descansan junto a la derribada presa, olvidan cuanto han padecido. Como el cazador, el trepador de cimas disfruta de este júbilo de la conquista después del esfuerzo, pero además siente la dicha de no haber arriesgado más que su vida propia. Ha conservado puras las manos.

En las grandes ascensiones, el peligro es inminente muchas veces y a cada momento se expone uno a la muerte, pero siempre sigue adelante y se siente sostenido e impulsado por una gran alegría al considerar que se sabe evitar el peligro con la solidez de los músculos y la serenidad del ánimo. Hay que sostenerse muchas veces en una pendiente de nieve helada, en la cual un paso mal dado cuesta la caída al precipicio. Otras veces hay que arrastrarse por un ventisquero, agarrándose a una aspereza de la nieve, que si se rompe ocasiona el desplome en una sima, cuyo fondo no se ve. También hay que escalar paredes de rocas, cuyos salientes apenas tienen la anchura suficiente para apoyar en ellas el pie, y están cubiertas por una capa de escarcha que parece palpar bajo el agua glacial que corre por encima. Pero tales con el valor y la tranquilidad del espíritu, que ni un músculo se permite un movimiento falso, y todos

armonizan sus esfuerzos para evitar el peligro. Resbala un viajero sobre una roca de pizarra lisa y muy pendiente, cortada bruscamente por un precipicio de cien metros de altura. Baja con rapidez vertiginosa por el plano inclinado, pero se extiende tan bien para ofrecer mayor superficie al roce y tropezar con todas las ligeras asperezas de la peña, utiliza con tal habilidad los brazos y las piernas a manera de frenos, que se detiene en el borde del abismo. Precisamente corre por allí un arroyuelo antes de formar cascadas, y como el viajero tenía sed, bebe tranquilamente, con la cara en el agua, antes de pensar en levantarse para volver a emprender la marcha por rocas menos peligrosas.

El trepador tiene más amor a la montaña cuanto más expuesto ha estado a perecer, pero el sentimiento del peligro vencido no es la única alegría de la ascensión, especialmente para el hombre que, durante su vida, ha tenido que sostener rudos combates para cumplir con su deber. Aunque no quiera, ha de ver en el camino no recorrido, con difíciles pasos, nieves, grietas, obstáculos de todo género, una imagen del penoso camino de la virtud: esta comparación de las cosas materiales con el mundo moral se impone a su espíritu y le hace pensar: "A pesar de la Naturaleza, he alcanzado éxito próspero: la cumbre está bajo mis plantas: verdad es que he sufrido, pero vencí, y cumplí mi deber". Este sentimiento hace su fuerza en aquellos que han de llevar a cabo realmente la misión científica de escalar una cima peligrosa, ya para estudiar rocas y fósiles, ya para enlazar una red de triángulos y levantar el plano de una comarca. Estos tienen derecho a su propio aplauso después de haber conquistado la altura; si en su viaje les ocurre una desgracia, merecen el dictado de mártires. La humanidad agradecida debe recorsar sus nombres, bastante más nobles que los de tantos supuestos grandes hombres.

Tarde o temprano las edades heroicas de la exploración de las montañas acabarán como las de la exploración de la llanura, y el recuerdo de los trepadores famosos se convertirá en leyenda. una tras otras habrán sido escaladas todas las montañas de las regiones populosas; construiránse senderos cómodos y después grandes carreteras desde la falda a la cúspide para facilitar la ascensión hasta a los hombres ociosos y estragados; se dispararán barrenos entre las grietas de los ventisqueros para enseñar a los papanatas la contextura del cristal; se establecerán ascensores mecánicos junto a las paredes de los montes inaccesibles en otro tiempo, y los que viajan por recreo se harán subir a lo largo de los vertiginosos muros fumándose un cigarro y hablando de cosas escandalosas.

¡Pero si ya se sube a las cumbres en ferrocarril! Ahora han discurrido los inventores locomotoras de montaña para que podamos respirar el aire libre del cielo durante la hora de digestión que sigue a la comida. Los americanos, gente práctica hasta en la poesía, han inventado este nuevo sistema de ascensión. para llegar pronto y sin cansancio al vértice de su más venerada montaña, a la cual han dado el nombre de Washington, héroe de la independencia, la han enlazado con la red de sus ferrocarriles. Rocas y pastos están rodeados de una espiral de rieles que suben y bajan alternativamente los trenes silbando y desenrollando sus anillos como gigantes-cas serpientes. Hay una estación en la cima y también fondas y quioscos de estilo chinesco. El viajero que va en busca de emociones encuentra allí bizcochos, licores y poesías a la salida del sol.

Lo que han hecho los americanos en el monte Washington, lo han imitado a escape los suizos en el Righi, en el centro del panorama grandioso de lagos y montañas. También lo han hecho en el utli, lo harán en otros, llevando sus cumbres, como si dijéramos, al nivel de la llanura. La locomotora pasará del valle en valle y por encima de los picos, como pasa un barco subiendo y bajando encima de las olas del mar. Cuando a las altas cúspides de los Andes y del Himalaya, sobradamente elevadas en la región del frío para que el hombre pueda subir a ellas directamente, ya vendrá día en que se las arregle para alcanzarlas. Ya le han llevado los globos a dos o tres kilómetros más de altura: otras naves aéreas irán a dejarle encima del Gaurisankar, sobre la "Gran diadema del cielo brillante".

En esa gran labor de arreglo de la Naturaleza no basta con hacer fácil la subida a los montes; en caso necesario se intenta suprimirlos. No contentos con hacer escalar a sus carreteras los montes más arduos, los ingenieros perforan las rocas que les estorban para que pasen sus vías de hierro de valle a valle. A pesar de cuantos obstáculos ha puesto a su camino la Naturaleza, el hombre pasa y hace una tierra nueva apropiada a sus necesidades. Cuando necesita un gran puerto para refugio de sus navíos, coge un promontorio de la orilla del mar y lo tira roca por roca al fondo del

agua para convertirlo en rompeolas. ¿Por qué, si le antojara, no habría de coger montañas grandes para triturarlas y diseminar sus restos por el suelo de las llanuras?

Y el caso es que ya se ha emprendido ese trabajo. Cansados los mineros de California de que los arroyos les vayan trayendo la arena con partículas de oro, se les ha ocurrido atacar la misma montaña. En muchos sitios destrozan el duro peñón para sacarle el metal, pero el trabajo es difícil y costoso. La tarea es más fácil cuando han de habérselas con terrenos de transporte, como arena movable y guijarros. De modo que se han instalado enfrente de la montaña con enormes bombas para incendios, ahondando sin cesar las escarpas con continuo chorro de agua y demoliendo así poco a poco la montaña para extraerle todas las moléculas de oro. También en Francia ha brotado la idea de desmoronar de la misma manera una parte del inmenso hacinamiento de aluviones antiguos acumulados en mesetas delante de los Pirineos: por medio de canales, todos esos residuos, transformados en limo fertilizador, servirían para elevar y fecundar las secas llanuras de las Landas.

Esos progresos son ciertamente considerables. Ya pasaron los tiempos en que los únicos caminos de la montaña eran rodadas tan estrechas que dos peatones que fueran en sentido contrario no podían dejarse paso, y tenía que pasar uno por encima del otro, tumbado en el sendero. Todos los puntos de la tierra van siendo accesibles, hasta para los inválidos y los enfermos; al mismo tiempo, todos los recursos van siendo utilizables y la vida del hombre se prolonga con todas las horas robadas al período de esfuerzos, mientras su haber se acrecienta con todos los tesoros arrancados a la Tierra. Como todas las cosas humanas, traerán consigo esos progresos los correspondientes abusos, y alguna vez habrá quien esté a punto de maldecirlos, como ya se han lanzado maldiciones en otro tiempo contra la palabra, la escritura, el libro y hasta el pensamiento. Digan lo que quieran los aficionados al tiempo viejo, la vida, que es tan dura para la mayor parte de los hombres, se irá haciendo cada vez más fácil. Veamos para que una educación fuerte arme al joven con enérgica voluntad y le haga siempre capaz del heroico esfuerzo, único medio de sostener el vigor moral y material de la humanidad. Substituyamos con pruebas metódicas el rudo combate de la existencia, con el cual tenemos que comprar hoy la fuerza de ánimo.

Antes, cuando la vida era una incesante batalla del hombre contra el hombre y contra la fiera, al adolescente se le miraba como a un niño mientras no llevaba algún trofeo sangriento a la choza paterna. Tenía que probar la fuerza de su brazo, la solidez de su valor antes de atreverse a tomar la palabra en el consejo de los guerreros. En los países donde el peligro, más que en combatir al enemigo, consistía en tener que sufrir hambre, frío e intemperie, el candidato al título de hombre era abandonado en el bosque sin alimento, sin vestidos, expuesto al cierzo y a las picaduras de los insectos; tenía que permanecer allí, inmóvil, altivo y plácido el rostro, y después de varios días de espera había de tener aún bastantes fuerzas para dejarse atormentar sin quejarse y asistir a una abundante comida sin adelantar la mano para coger su parte. Hoy no se imponen ya a nuestros jóvenes tan bárbaras pruebas, pero hay que saber hacer elevadas y firmes las almas de los niños, no sólo contra las desgracias posibles, sino también, y más aún, contra las facilidades de la vida, si queremos evitar la decadencia y el embrutecimiento. Trabajemos para hacer dichosa a la humanidad, pero enseñémosle al mismo tiempo a triunfar de su propia dicha con la virtud.

En esta capital labor de la educación de los hijos, y por consiguiente de la humanidad futura, la montaña tiene que representar un papel importante. La verdadera escuela debe ser la Naturaleza libre, con sus hermosos paisajes para contemplarlos, con sus leyes para estudiarlas, pero también con sus obstáculos para vencerlos. No se educan hombres animosos y puros en salas estrechas con ventanas enrejadas. Déseles, al contrario, la alegría de bañarse en los lagos y en los torrentes de la montaña, hágaseles pasear por los ventisqueros y los campos de nieve, lléveselos a escalar las elevadas cumbres. No sólo aprenderán fácilmente lo que no les podría enseñar ningún libro, no sólo recordarán todo lo que hayan aprendido en aquellos días felices en que la voz del profesor se confundía para ellos en una misma impresión, con la vista de paisajes encantadores, sino que también se habrán encontrado frente al peligro y lo habrán arrostrado alegremente. El estudio será un placer para ellos y su carácter se formará en la alegría. No puede dudarse de que estamos en vísperas de llevar a cabo los cambios más importantes en el aspecto de la Naturaleza, así co-

mo en la vida de la humanidad: ese mundo exterior, que tan poderosamente hemos modificado ya en su forma, lo transformaremos para nuestro uso más enérgicamente aún. Según van creciendo nuestro saber y nuestro poder material, la voluntad humana se manifiesta más imperiosa frente a la Naturaleza. Actualmente, casi todos los pueblos que se llaman civilizados emplean todavía la mayor parte de su sobrante anual en preparar los medios de matarse mutuamente y de asolar los territorios ajenos; pero cuando, con mejor consejo, lo apliquen a aumentar la fuerza productiva del suelo, a utilizar en comunidad todas las fuerzas de la Tierra, a suprimir todos los obstáculos naturales que se oponen a la libertad de nuestros movimientos, cambiará ante la vista la apariencia del planeta que en su torbellino nos lleva. Cada pueblo dará, digámoslo así, nueva vestidura a la naturaleza que le rodee. Con campos y caminos, moradas y construcciones de todo género, por la agrupación impuesta a los árboles, por el ordenamiento general de los paisajes, la población dará la medida de su ideal propio. Si posee en realidad el sentimiento de la belleza, hará la Naturaleza más hermosa; pero si la gran masa de la humanidad tuviera que seguir como es hoy, grosera, egoísta y falsa, continuará grabando tristes huellas en la tierra. Entonces será una verdad el grito del poeta: "¿Y dónde huiré? ¡La Naturaleza se afea!".

Sea como fuere la humanidad en lo porvenir, cualquiera que deba ser el aspecto del medio que ha de crearse, la soledad, en lo que queda de la naturaleza libre, se hará cada vez más necesaria al hombre que, lejos de conflicto de deseos y de opiniones, quiera fortalecer su pensamiento. Si los sitios más hermosos de la tierra llegaran a convertirse un día en punto de reunión de los ociosos, a aquellos que gustan de vivir en la intimidad con los elementos no les quedaría otro recurso que huir en una barca a alta mar o esperar el día en que puedan cernerse como el ave en las profundidades del espacio, pero siempre echarían de menos los frescos valles de las montañas, los torrentes que brotan de la inmaculada nieve, las blancas o sonrosadas pirámides que se yerguen en lo azul del cielo. Afortunadamente, la montaña es siempre el retiro más benigno para quien huye de los caminos abiertos por la moda. Durante mucho tiempo podremos apartarnos del mundo frívolo y reconcentrarnos en la verdad de nuestro pensamiento, alejandos de esa corriente de opiniones vulgares y ficticias que turban y descaminan hasta a los espíritus más sinceros.

¡Qué asombro, qué insólita impresión sentí en todo mi ser cuando, traspuesto el umbral del último desfiladero de la montaña, me volví a ver en la gran llanura de distintas y fugitivas lontananzas, de ilimitado espacio! Ante mí estaba el mundo inmenso. Podía yo ir hacia el punto del horizonte al cual me impulsara el capricho, y sin embargo, por más que andaba, me parecía que no cambiaba de sitio; de tal modo había perdido la naturaleza que me rodeaba su encanto y su variedad. Ya no oía el torrente, ya no veía rocas ni nieves; la monótona campiña era la misma siempre. Libres eran mis pasos, y sentíame, no obstante, más prisionero que en la montaña. Cualquier árbol, cualquier arbusto bastaban a ocultarme el horizonte: todos los caminos estaban cerrados en ambas partes por setos o vallas.

Al alejarme de los amados montes, que parecían huir lejos de mí, miraba a veces hacia atrás para contemplar sus curvas empuñecidas. Confundíanse poco a poco las pendientes en una misma masa azulada; dejaban de verse las anchas cortaduras de los valles, perdíanse las cimas secundarias; únicamente se dibujaba en el fondo luminoso el perfil de las altas cúspides. Por fin, la bruma de polvo y de impurezas que se eleva desde las llanuras me ocultó las pendientes bajas: quedaba tan sólo una especie de decoración cimentada en nubes, y apenas podía encontrar mi mirada alguna de las cumbres pisadas en otro tiempo. Después los vapores cubrieron todos los contornos; rodeóme por todas partes la llanura de invisibles límites. Desde entonces quedaba detrás de mí la montaña y volvía yo al gran tumulto de los humanos. Pero a lo menos he podido conservar en la memoria la suave impresión de lo pasado. Veo surgir nuevamente ante mis ojos el amado perfil de los montes, vuelvo a entrar con el pensamiento en las umbrosas cañadas, y durante algunos instantes puedo disfrutar apaciblemente de la intimidad con la roca, el insecto y el tallo de hierba.

CUMBRES OLVIDADAS

(DEGAÑA-IBIAS- VALLE DE FORNELA)

Desde muy atrás me acuciaba el deseo de volver a estas tierras desconocidas para para la mayoría de los montañeros asturianos. Recordaba mis últimas andaduras por este largo cordal que, como continuación de la Sierra de Ancares, se extiende desde el Miravalles hasta el Puerto de Valdeprado. Desde el Puerto del Trayeto había llegado hasta el Teso Mular (1.883 m.) pero me quedaba el resto de cumbres hasta el Puerto de Cienfuegos. Hoy ya puedo relataros cómo vimos lo que nos quedaba por recorrer. En menos de un mes visitamos tres veces aquella zona, que ahora nos parece familiar.

Hemos constatado que la toponimia es un tanto confusa. En casi todas las zonas de montaña observamos una división muy clara en tres zonas o franjas. La parte baja muy definida por los nativos, por ser donde se desarrolla su vida diaria, con abundancia de nombres y gran precisión. Luego otra zona intermedia, difusa y poco señalada, a la que los nativos dan nombres escasos y siempre en función de los lugares que visitan con menos asiduidad: pastos de altura o majadas veraniegas. Nombres que muchas veces, por extensión, dan a las cumbres. Lo cierto es que las cimas en su mayoría nunca o casi nunca las visitan. ¿Para qué? Es su filosofía, que entendemos perfectamente. Por tanto los nombres específicos de las cumbres vienen dados casi siempre por los servicios del Catastro y los montañeros. El por qué de los nombres ya es otra cosa. Se vienen aceptando así, de atrás, sin conocer su origen primitivo en casi todos los casos. Sería una labor historiadora muy profunda el averiguarlo. Personalmente, aunque conozco centenares de cumbres, no poseo conocimientos, capacidad, ni medios para realizar tal labor. Por eso siempre sentí una sana envidia, o mejor admiración, por hombres como Jose Antonio Odriozola y José Ramón Lueje, entrañables amigos, que tanto han aportado en este campo. A veces, muy modestamente, podemos contribuir en algo, corrigiendo errores gracias a tener acceso a viejos documentos o a encontrarnos con nativos conocedores profundos de la toponimia de la zona visitada. Esto ya es cada día más difícil. Las generaciones jóvenes han abandonado las zonas y pueblos de montaña. Los mayores no suben a las majadas altas y a los habituales nos produce tristeza ver las cada vez más numerosas ruinas de las cabañas de tanta majada abandonada y que ya son historia tan sólo. Por las cimas casi nunca encuentras pastores a quien preguntar.

De la zona objeto de este relato vamos a usar toponimia sacada de los planos del Catastro y de escritos de Lueje y de Emilio Ribera Pou, "El Noy", para los amigos.

El acceso a estos parajes ya no resulta tan gravoso como antaño. Cualquier turismo normal te acerca a pie de monte en dos horas y media o poco más, desde Oviedo. Y si se dispone de un Todo-terreno, la facilidad de llegar más arriba te permite disponer de más tiempo para visitar alguna cumbre más y te evita el "chupar" kilómetros de pista, siempre aburridos para la andadura.

Un ejemplo. Salí de Oviedo a las 10.35!! de la mañana. Vía Cornellana-Puente San Martín-Cangas del Narcea-Puerto Rañadoiro-Tormaleo. Tras varias paradas inicio la subida al Puerto de Cienfuegos desde la Campa de Tormaleo, por la pista de tierra, sólo aconsejable para vehículos todo-terreno. En el mío llego al Alto del Puerto y por un ramal que sale a la izquierda, para servicio, quizás, de la línea de alta tensión que cruza por las cimas próximas o de un repetidor de telecomunicación, me acerco aún más a Peña Roguera (1.961 m.).

Comienzo la andadura a las 14.40 por un terreno suave y sin maleza. Pronto remonto la primera dificultad, el Laderón (1.768 m.), loma sin mayor relieve. Hacia el norte, a mis pies, contemplo el profundo valles de Río Mayor y el cercano pueblo de Llanelo. Aquí la línea de cumbre toma dirección este-oeste o viceversa, y tras descender un poco, se empina ya bastante hasta rematar en el Roguera, que coronó tras treinta y cinco minutos de buen andar, con ritmo un tanto vivo, porque voy solo y la tarde se acaba. Ascensión cómoda. Únicamente el último tramo resulta un poco más duro de subir por tener que atravesar un canchal de grandes rocas. El descenso, como casi siempre, más rápido.

Diez días más tarde volví en compañía de Julián y Marinas, esta vez por otra ruta. Oviedo-autopista del Huerna-Villablino-Caboalles-Puerto Cerrredo-Puerto de Valdeprado-Toreno-Vega de Espinareda-Fabero-Guimara-Puerto de Cienfuegos... Es más largo, pero queríamos conocer la entrada por León.

Con un ritmo más normal y por el mismo camino, pisamos la cima del Roguera, tras

una hora justa de caminata. Julián, más moderado, decide esperarnos allí. Ramón y yo proseguimos hasta el cercano Cebreiro o Torre Teira (1.951 m.), que alcanzamos al cabo de veinte minutos. El paso de una a otra cima es más engorroso que el acceso a Roguera, pero no difícil.

Aun nos quedan arrestos para llegar hasta el Pico Fas o Cotrón de los Pozos, que nos lleva quince minutos más de andadura. Entre ambas cumbres una pequeña hondonada con una laguna, seca en esta época. El Fas es más redondeado que el anterior. Siguiendo hacia el este queda cerca, como a veinte minutos, el Alto de la Camposa (1.876 m.), y luego el Teso Mular y la Moredina, desde donde se pierde altura hasta el Puerto del Trayecto. Pero eso queda para otra ocasión. Retornamos a reunirnos con Julián ya en El Puerto de Cienfuegos. El regreso a Oviedo lo realizamos bajando a Luiña por otra pista y por Cecos-San Antolín-Puerto de las Mujeres Muertas, descendemos a Regla de Perandones-Cangas del Narcea-Oviedo.

Resumiendo un poco vamos a indicar algunas de las formas de llevar a cabo la visita a estas cumbres tan poco conocidas.

En el caso de disponer de un turismo normal: Oviedo-Campa de Tormaleo, con tres variantes. Por el Huerna-Villablino-Caboalles-Degaña-Rebollar-Tormaleo. Otra, por Somiedo-Villablino-Caboalles, etc., como la anterior. Una más; Oviedo-Cornellana-Puente San Martín-Cangas del Narcea-Puerto del Rañadoiro-Degaña-Tormaleo.

Se deja el coche en la Campa de Tormaleo, donde la carretera desciende a Tormaleo y de donde arranca la pista a Taladrid y Villarín. Subiendo un poco por la pista del Puerto de Cienfuegos, en una de las primeras curvas, se deja ésta para ascender por lo alto de la loma hasta el Laderón, desde donde se avistan ya tierras leonesas y el pueblo de Guimara.

Hasta aquí en una hora o muy poco más se puede llegar. Luego los tiempos hasta el Rogueira o Roguera, Cebreiro o Torrenteira y Pico Fas ya están indicados. O sea que en menos de tres horas habreis visitado las tres cumbres citadas. El retorno suele ser más rápido. Por tanto, en una jornada y en época sin nieve es una excursión muy factible. Desde luego según la máxima de Mahoma: si la montaña no viene a mí...

Otra excursión, partiendo de Rebollar por el valle del Regueirón hasta la collada entre el Burganal o Pico Tuerto, en hora y media. Treinta minutos más y en la Moredina. Cuarenta o cuarenta y cinco minutos y en el Teso Mular. El Terreno no ofrece mucha dificultad. Por la línea de cumbres es bastante despejado de maleza. Sólo de vez en cuando se atraviesan algunos canchales de roca molesta para caminar.

Desde el Alto del Puerto de Valdeprado tenemos dos alternativas. En dirección oeste, al alcance y en poco tiempo el Alcornón de Busmori (1.934 m.), con las atractivas lagunas de Faisgueo, en la base. Como referencia de tiempo, la última vez que ascendí, en compañía de Chema Salazar en hora y quince minutos estábamos en la cumbre. Con tres cuartos de hora más, basta para llegar, en clara dirección sur, al Miro (1.990 m.) vértice geodésico, pasando antes por el Alto de la Fana de Coronxo (1.831 m.), Collada de Coronxo (1.961 m.) y bordeando un picacho muy agudo, de roca muy descompuesta, innominado, para mí, (1.987 m.) y que en la ladera este, cerca de la cima, tiene una laguna muy parecida a la existente también, por la misma vertiente, en las proximidades del Miro.

Si no se quiere ir hacia el Miro, desde el Alcornón de Busmori, siguiendo dirección oeste queda muy cerca el Begardón o Pico de la Arena, (1.842 m.) y a partir de aquí el terreno pierde altura hasta el Puerto del Trayecto, con cumbres ya menos definidas como el Alto de Begardón (1.648 m.), Gubia de Enmedio (1.685 m.), Mosquero de Faro, Gubia o también Tumbón de Faro (1.757 m.), Gubia del Portillón (1.722 m.), y por fin Peña Trayecto (1.641 m.). La última parte de este recorrido es molesta de andar, porque abunda el sotobosque de carbayu, que flagela continuamente las piernas al cruzar por entre sus cortas ramas, dejando doloridas las extremidades inferiores y llenas de arañazos. Aparte de que no tiene esta zona un atractivo especial.

Si partiendo de Valdeprado, vamos hacia el oeste, el Bóveda (1.922 m.), con su redondeada figura nos queda a poco más de una hora de cómoda ascensión. En escasos minutos se puede pasar al Chamazón (1.848 m.) y luego al Fontillada (1.744 m.), para rematar en el Tachetas (1.797 m.) al norte y al que se tarda más en llegar, porque esta parte es abundante en sotobosque y con bastante espesura, al menos cuando nosotros la visitamos.

Se que esta parte de la Cordillera Cantábrica no atrae mucho a los montañeros. Tras conocerla un poco más, yo la recomiendo a los que sientan deseos de extender su

campo de acción y abrir horizontes nuevos a sus excursiones. Y disponiendo de coche no se tarda tanto en llegar, dada la notoria mejoría en la red actual de carreteras.

Y a los que quieran subir al Miravalles yo les aconsejaría, como camino más fácil y corto de andadura, entrar por la parte leonesa y desde el pueblo de Guimara seguir la pista, que antes de cruzar el puente de entrada al pueblo, dirección oeste, conduce al Puerto de Cienfuegos, desviándose por la mitad del recorrido, en dirección sur, por el ramal que conduce al Alto del Cuadro (1.595 m.), donde la pista baja ya hacia el pueblo de Suertes.

Desde el Alto se asciende, al oeste, por las suaves laderas del Cerro de la Pesca (1.876 m.) para proseguir por el cordalillo de la Corredoira en fácil cresteo y acometer los últimos cien metros de desnivel, un poco más empinados, que llevan a la cima del Miravalles, espléndida atalaya de esta zona occidental.

La pista es buena y hasta una campera próxima al arroyo de Cua donde muchos excursionistas disfrutaban de sus ratos de ocio, cualquier coche llega sin problemas. Yo los he visto de varios tipos y marcas aparcados en la campera. Sólo una corta pendiente, antes de llegar, tiene algo de piedra suelta y es aconsejable ir despacio. No es que a partir de este punto la pista sea mala, pero empeora. Es más apta para un todo-terreno. Ello no quiere decir que un coche normal no pueda subir. Todo depende de la decisión y trato que el propietario de a su vehículo.

A la entrada del ramal que lleva al Cuadro existe un letrero que indica: "A la Cabaña del Cuadro".

Tanto si se llega con vehículo hasta el Alto del Cuadro, como si se deja en la campera, el recorrido a pie por esta parte es más suave y corto. Hablamos pensando en los que salgan de Oviedo o parte central de Asturias. Porque subir desde Luiña y mejor de Villares de Arriba es más penoso y largo el camino. Casi una hora más, quizás sin el casi.

Dejamos para otra ocasión el relato de la ascensión al Botete, realizada por Marinas y yo desde el Alto del Cuadro, en cincuenta y cinco minutos, y de un gran atractivo montañoero.

Hasta pronto.

Tano

comercial de vallas BRUN

**alquiler y venta de casetas
y cierres metálicos**

Teléfonos 28 77 66
29 14 53

Fax E9·0·83

Puerto Pontón, 9 - 33011 OVIEDO

¿QUIEN LLAMO A LA PRIMAVERA?

¿Quién llamó a la Primavera,
que lleva esperando aquí,
sin que nadita la vea?

Conviene, antes de hablar de cualquier estación, deshacer la falacia que nos impone un año drásticamente dividido en cuatro estaciones y, conviene, entender el ciclo anual en toda su magnitud, como un conjunto de cuatro fases que no están contrapuestas sino que son complementarias e imprescindibles, y que se funden entre sí, avanzando una a medida que la otra retrocede, estableciéndose una situación de flujo y reflujo que responde a la dialéctica inequívoca de la Naturaleza.

Así, el 21 de marzo no solo no comienza la Primavera, sino que casi podríamos decir que ha terminado; y es que la Primavera lleva ya con nosotros varios meses.

¿Recordais cuando allá por primeros de enero vimos amarillear las primeras mimosas? Recordemos que también por aquella época observamos que los robles, aún con sus viejas hojas, mostraban unas yemas abultadas y untosas, como si estuvieran deseando estallar en flor y hoja, pero algo les detuviese. Entre tanto, en nuestras excursiones por lagos y marismas, veíamos ánades, porrones, tarros, etc. ... luciendo sus mejores galas, lo que, aunque aún en enero, nos hacía ver lo que se avecinaba.

Luego, un buen día, hacia el 26 de enero vimos las primeras prímulas, de pálidos pétalos amarillos sobre algún talud orientado al norte y protegido del viento. Durante todo este tiempo y como si no tuvieran competidores, los musgos nos ofrecían la belleza de su húmedo verdor de variadísimas tonalidades. Algo así como observar un tapiz o una alfombra envuelta en el susurro del arroyo mientras por todas partes era nuestra compañera de viaje la amarilla flor de la cotoya que, aunque alcance su máximo fulgor en mayo, guarda alguna flor durante todo el año, nieve o hiele.

Por esta época, si algún día madrugamos, tuvimos ocasión de oír el inigualable canto del mirlo o el zorzal, que no solo pregonaban la Primavera sino que ellos mismos, y nosotros al oírlos, ya eramos Primavera, por frío que hiciese. Luego, en cualquier media hora de sol, podíamos ver a las atrevidas lavanderas iniciar sus primeros escauceos amorosos inaugurando así la Primavera, por entregas, y esto un 24 de enero. Fue entonces cuando observamos que los avellanos habían abierto sus hasta ahora inertes amentos que un 25 de enero colgaban luminosos y repletos de polen revitalizador. Pocos días más tarde, descubrimos que ya se podía contar con la presencia de ciertas flores en lugares cuidadosamente protegidos de vientos y heladas y, así, descubrimos los primeros ranúnculos, cuyo nombre viene de "rana" al crecer en lugares encharcados, las delicadas violetas, de nombre derivado del color de sus pétalos, las lecheras de color azulete que se supone aumentan la producción láctea de los prados donde crecen, y las centaureas, parecidas a cardos, de pétalos deshinchados y morados que no gustan al ganado y son respetadas por ello.

Tan solo unos días más tarde, hacia finales de enero, los saucos comenzaron a abrir sus yemas y aparecieron las blancas inflorescencias que atrañaron multitud de insectos y aves. y; a principios de febrero, los laureles, que casi acababan de perder sus frutos, comenzaron a echar minúsculas flores donde se posan las primeras mariposas del año: "las limoneras" que invernan en estado adulto y destacan sobre el intenso verde del laurel.

Y ya por esta época, las margaritas y los dientes de león se observan a buena distancia. Son plantas rudas y resistentes con un buen anclaje subterráneo que asoman sus cabezas florales con machacona insistencia. También hacia el 3 de febrero vimos enormes concentraciones de hurracas que, según autores, celebran una especie de boda y se emparejan para la próxima temporada reproductora, ¿no era eso ya Primavera? Y si a alguien le queda duda, recuerde que las camelias llevan en flor desde el 3 de febrero y que el petirrojo empezó a ponerse "chulo" el 12 del mismo mes. ¿Podemos pedir más pruebas? Y, ¿quién no escuchó a los alborotados gorriones hacia el 20 de febrero o no se despertó con el amoroso canto del colirrojo en los tejados vecinos?

Por otra parte, comenzamos a ver bandadas en paso hacia el norte alrededor del 6 de marzo, las primeras golondrinas pasaron, pero no se quedaron. el 7 de marzo, y nuestras cajas nido fueron visitadas por los primeros posibles inquilinos allá por el 8



LOS ANADES, AL IGUAL QUE TODOS LOS OTROS PATOS, SE ADELANTAN A LA FECHA OFICIAL DE LA PRIMAVERA PARA PREPARAR SU PLUMAJE NUPCIAL.

de marzo, mientras las águilas ratoneras chillaban y cortejaban en lo alto.

A mediados de este mes, vimos ya otra flora que identificamos con una segunda época primaveral: el Rusco salvaje, la Hierba de sotierra y la Hepática. Todas ellas, flores que han de realizar su trabajo antes de que los árboles echen hoja y les arreba-
te la imprescindible luz solar sin la que nada ocurre en la vida.

La Primavera seguirá a partir del 21 de marzo pero ya estará perfectamente consolidada y nosotros hemos sido testigos de ello. A partir de ahora cantará el Cu-cu, florecerán los cerezos, llegarán de Africa los Alimoches... pero la batalla se ganó poco y con esfuerzo en los meses de Enero y Febrero, cuando, con grandes pérdidas y derroche de valor se fue expulsando al invierno del propio suelo que pisaba. Ahora todo será más fácil, pero mantengamos abiertos todos los sentidos para observar los cambios que se dan con diferente orientación, altitud, drenaje, viento...

Otros dirán que "La Primavera ha venido,

Nadie sabe como ha sido"

pero nosotros sí que sabemos como ocurrió.

Enrique Pascual Jarero
de la Asociación Asturiana de Amigos de la Naturaleza



HOSPEDERIA DEL PEREGRINO

Real Sitio de Covadonga

Teléfono, 84 60 47

EN MEMORIA DE FUENTESECA

No cabe duda que la historia del Grupo de Montañeros VETUSTA (con casi cincuenta años a sus espaldas), está cimentada con la ilusión, el trabajo, la colaboración de muchas personas que, en ciertos momentos de su vida, arrimaron el hombro a tan loable quehacer. Algunas de estas personas -irremediabilmente- nos van dejando y quienes tuvimos la suerte de conocerlas y de caminar junto a ellas, nos corresponde -a la hora de su ausencia definitiva- una más grande pena, si cabe, al echarlas en falta.

Uno, en esta ocasión, siente el vacío del que fue su buen amigo Alfredo FUENTESECA y de quien recibió muchas y hermosas lecciones montaÑeras. No sólo Teverga (conocía palmo a palmo el Concejo y, haciendo gala de su raigambre, me dijo muchas veces ... "Parióme mi madre bajo la Peña Sobia, rapaz"), sino también parte de la Cordillera y Montes Aquilanos, fueron los escenarios de aquél aprendizaje irrepetible.

FUENTESECA que fue siempre un singular "Vetusto", colaboró activamente con el Grupo en la época de Sela y más tarde, a raíz de la presidencia de Escandón, fue designado como Vocal de Montaña, desempeñando el cargo desde octubre del 69 a diciembre del 71. Durante el mismo, llevó a cabo innovadores programas de excursiones que, discrepemos o no, enriquecieron el bagaje del Grupo de Montañeros VETUSTA. Delicada etapa en la singladura de VETUSTA que merced a la serena actitud de Chema Argüelles y al espíritu conciliador de Paco Soto, se logró el acercamiento del llamado "sector desidente"; lo cual, pienso, no ha sido valorado ponderosamente. FUENTESECA, no se inhibió en tales circunstancias y asumió con responsabilidad su cargo, lo cual dado su modo de ser fue encomiable.

FUENTESECA sentía profundamente lo Astur y uno se asombraba al verle vibrar ante cualquier manifestación de nuestra Cultura: castros,orros, cabaÑones, folklore, leyendas, tradiciones; concluyendo, todo lo auténtico de este País, tenía verdadero "xeite" para él: especial sensibilidad que supo transmitir a sus compañeros de fatigas ...por las sierras de Bembibre ...por donde camina el arriero. ¡Inolvidables jornadas aquellas!

FUENTESECA fue adelantado en el conocimiento y pionero en la difusión de la Calzada de la Mesa, elaborando el primer mapa completo de todo el "camín real" (a escala 1:25.000) con sus ramales, desviaciones, brañas, ventas... y venteiros.

FUENTESECA falleció en Elche, el 22 de agosto de 1990, cuando casi todos (compañeros del INP, "Vetustos" y amigos) estábamos "abrañando". Su familia, en la postre de las travesías, lo trajo a reposar a San Esteban de las Dorígas (cerca de Santa Tecla, a donde acuden los viejos vaqueiros, en peregrinación, cuando regresan de la alzada).

Sirvan estas líneas como homenaje a su honesta trayectoria humana y montaÑera, con el respeto y gratitud de cuantos le conocimos.

¡Que le sea leve la tierra que tanto amó!

JOSE ENRIQUE MENENDEZ



Fray Ceferino, 11
Teléfono 22 69 07

33001 - OVIEDO

UBIÑA



VESTIR

Moda hombre para todas las edades

Avda. de Pumarín, 28 - Telf. 28 18 24 - Oviedo.

GUARDERIA INFANTIL PINOCCHIO

C/ Seminario, 9

21 48 89

- OVIEDO -

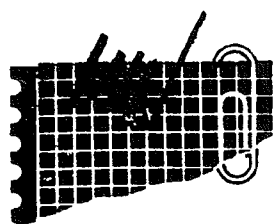

norniella

papeleria

Material técnico, de oficina,
escritorio y dibujo

COVADONGA, 32 - OVIEDO



CALENDARIO DE MONTAÑA

Grupo de Montañeros Vetusta - Viaducto Ingeniero Marquina nº4, Semisótano izqda. 33004 Ovi

FECHAS	ACTIVIDAD PROGRAMADA	ALTITUD	TIPO DE ACTIVIDAD			DURACION EN HORAS	INICIO ANDADURA LOCALIDAD	ALTITUD	DESNIVEL EN ASCENSO	FINA ANDADURA LOCALIDAD
			NORMAL	TRAVESIA	INVERNAL					
7 ENERO	CAMPAS TIÑOSAS	2101			x	6	TONIN	1280	821	CAMPLON
13 "	SAN JUSTO	1956			x	5	ISOBA	1370	586	ISOBA
20 "	EL ABEDULAR	1813			x	6	PTO. TARNA	1490	323	LA UÑA
27 "	PICO GORRIÓN	1242	x			5	LAS AGÜERAS	350	892	LAS AGÜERAS
3 FEBRERO	PEÑA LA ORDALIEGA	1478		x		5	ORLÉ	680	798	BUERES
10 "	PICO VÍZCARES	1419		x		6	ESPINAREDO	250	1169	ESPINAREDO
17 "	PICO PIERZO	1552		x		5	Cº LLOMENA	1000	552	SELLAÑO
24 "	PEÑA LA FORCADA	1546		x		7	LEVINCO	470	1076	SOTO AG
3 MARZO	PICO SUBES	1476		x		6	PTE. HUERA	320	1156	COBARCI
10 "	LAS TRES MARIAS	1971		x		5	EL BRAÑILLÍN	1450	521	CASARES
17 "	PICO CUNIO	1265		x		6	Cº MOANDI	660	605	SELLAÑO
24 "	GUANALÓN	1231	x			5	SOTO AGUES	440	791	SOTO AG
28 a 31	BRAÑA VIEJA - LAS TUERCES				P		R O	G		R A
7 ABRIL	LACONIA	1653		x		7	SOTO SAJAM.	925	728	PTE. VIDO
14 "	PEÑA ARPIN	1690		x		7	LINDES	900	790	RICABO
21 "	PUERTOS DE ERA	1250		x		6	TIELVE	700	550	ARENAS
28 "	REMELENDE-CASCADA MONGAYO	1889		x		5	PTO. TARNA	1490	399	TARNA
5 MAYO	EL CARES ① - PICO SIELLA	1517		x		7	CRUCE CARREA	550	967	ARROJO
12 "	ESTRELLA CUANA-PICOS DE LA LIEBRE	2050		x		6	TONIN	1280	770	SANTIBAN
19 "	CABEZO LLOROSOS	1792		x		8	ORTIGUERO	430	1362	PTE.PONCE
26 "	SENDA DE LA JOCICA	1350		x		7	SOTO SAJAMB.	925	425	CENEYA
2 JUNIO	LOS FONTANES	2417		x		6	CUSPASANTE	1350	1067	TORREBA
9 "	TORRES & VALMARTÍN	2104		x		6	PTO. S. ISIDRO	1520	584	CALEAO
16 " ②	SAN BERNARDO M.-COTALBA	2018	x			7	Cº LES VELERES	1110	908	Cº LES VELE
23 " ②	IV MARCHA NAVIEGA- PEÑA TEN	2140	x			6	LA UÑA	1180	960	LA UÑA
30 "	CANAL DE TREA	1650		x		7	LAGO ERCINA	1120	530	PTE. PONCE
6-7 JULIO	CURAVACAS	2520	x			6	VIDRIEROS	1320	1200	VIDRIERO
14 "	TIATORDÓS	1951		x		7	PENDONES	740	1211	PTE. MEST
21 "	PEÑA CASTIL	2444	x			9	CURV. SOTRES	950	1494	CURV. SOT
24 a 28 ③	CAMPAMENTO REGIONAL				P		R O	G		R A
AGOSTO	PIRINEOS				P		R O	G		R A
1 SEPT.	PENOUTA	1976	x			5	Sta. Mª PUERTO	1486	490	Sta. Mª PU
6,7 y 8	CAMPAMENTO SOCIAL				P		R O	G		R A
15 "	PICO TESORERO	2570	x			6	EL CABLE	1850	720	EL CABL
21-22	TRAVESIA MACIZO OCCIDENTAL	2060		x		7	VEGARREDOND.	1450	610	SOTO SAJA
29 " ②	MAR.NAC.VET. - EL TARAMBICU	1918		x		6	TORRESTÍO	1360	558	VILLARI
6 OCTUBRE	LA MORALA Y HUEVO DE FARO	2156	x			6	CANSECO	1250	906	CANSEC
13 "	PEÑA REDONDA	1826		x		6	EL PINO	640	1186	CASOME
20 "	PEÑAS PINTAS	1983	x			6	LAS SALAS	1040	943	LAS SA
27 "	PICO BODÓN	1959	x			5	VALVERDE	1260	699	VALVERE
3 NOV.	MUXIVÉN	2032	x			5	LUMAJO	1360	672	LUMAJO
10 "	CORRECILLAS	1998	x			6	FELMÍN	1080	918	NOCED
17 " ④	TAPINÓN - SIEGALAVÁ	2115		x		7	TUIZA ABAJ.	1130	985	ESPINED
24 "	CARRIÁ	1432		x		6	PTE. POMBAYÓN	270	1162	VEGA DE
1 DICIEM.	SUSARÓN	1879	x			5	PUEBLA LILLO	1140	739	PUEBLA
8 "	VALDUNES	1560		x		6	ORLÉ	680	880	SOTO DE
15 "	BELÉN CUMBRES FEDERACIÓN				P		R O	G		R
22 " ⑤	PICO VAXINAS	1516	x			6	S.SALVADOR	560	956	S. SALVA
29 " ⑥	PICO LLOSORIO	1004		x		4	LOREDO	200	804	L'ARÁ

① ACTIVIDAD CONJUNTA CON S.L.A.C. DE LEÓN

② ACTIVIDAD PARALELA

③ SIN DE

ACTIVIDADES PARA 1.991

VOCALIA

D. Carlos Barrio Calvo
D. Manuel Carrero Pinedo
D. Julio Gómez Alonso
D. José Ramón Marina Luis
D. Francisco Sánchez Villanueva

do Tfno. 23 28 23 - Depósito legal O-148-1959

HORARIOS DEL AUTO CAR															
	ALTITUD	DES NIVEL EN DESCENSO	SALIDA INICIAL			PARADA DESAYUNO 30 min. Localidad	TIEMPO ESPERA	SALIDA AL REGRESO				PARADA DESCANSO 30 min. Localidad	LLEGADA		
			Noreña	Cam- pillín	Plaza América			18	19	20	LOCALIDAD		Plaza América	Cam- pillín	Noreña
O	1220	881	8,30	8,50	9,00	SANTA ROSA	-	x			CAMPLONGO	BUSDONGO	8,00	8,10	8,30
	1370	586	8,30	8,50	9,00	FELECHOSA	-	x			ISOBA	DIRECTO	8,00	8,10	8,30
	1180	623	9,30	9,10	9,00	CAMPO CASO	1	x			LA UÑA	"	8,00	7,50	7,30
S	350	892	8,30	8,50	9,00	BÁRZANA	-	x			LAS AGÜERAS	"	7,30	7,40	8,00
	720	758	9,30	9,10	9,00	CAMPO CASO	-	x			BUERES	"	8,00	7,50	7,30
O	250	1169	9,00	8,40	8,30	INFUESTO	-	x			ESPINAREDO	"	8,00	7,50	7,30
	230	1322	9,30	9,10	9,00	ARRIONDAS	-	x			SELLAÑO	"	8,00	7,50	7,30
S	440	1106	7,30	7,50	8,00	MOREDA	1		x		SOTO AGUES	"	8,30	8,20	8,00
	500	976	8,30	8,10	8,00	CANGAS ONIS	-		x		COBARCIL	"	9,00	8,50	8,30
	1350	621	7,30	7,50	8,00	SANTA ROSA	1		x		CASARES	"	8,30	8,40	9,00
	230	1035	8,30	8,10	8,00	INFUESTO	-		x		SELLAÑO	"	8,30	8,20	8,00
S	440	791	8,30	8,10	8,00	POLA LAVIANA	-		x		SOTO AGUES	"	8,30	8,20	8,00
	M	A				A P	A	R		T	E				
A	300	1353	8,30	8,10	8,00	ARRIONDAS	-		x		PTE. VIDOSA	"	9,00	8,50	8,30
	670	1020	7,30	7,50	8,00	PROAZA	1		x		RICABO	STA. MARINA	8,30	8,40	9,00
	140	1110	8,30	8,10	8,00	CANGAS ONIS	-		x		ARENAS	DIRECTO	9,30	9,20	9,00
	1000	889	8,30	8,10	8,00	CAMPO CASO	-		x		TARNA	"	9,00	8,50	8,30
	420	1097	7,30	7,50	8,00	SAN MARTIN	1		x		ARROJO	"	8,00	8,10	8,30
EZ	710	1340	7,30	7,50	8,00	SANTA ROSA	1		x		SANTIBÁÑEZ	"	8,30	8,40	9,00
OS	260	1532	8,00	7,40	7,30	ARRIONDAS	1		x		PTE. PONCEBOS	"	9,30	9,20	9,00
	250	1100	8,00	7,40	7,30	CANGAS ONIS	-		x		CENEYA	"	9,00	8,50	8,30
IO	1260	1157	7,30	7,50	8,00	SAN EMILIANO	-		x		TORREBARRIO	"	9,00	9,10	9,30
	700	1404	7,30	7,50	8,00	FELECHOSA	1		x		CALEAO	"	8,30	8,20	8,00
ES	1110	908	8,00	7,40	7,30	ARRIONDAS	-		x		C° LES VELERES	CANGAS ONIS	9,30	9,20	9,00
	1180	960	8,30	8,10	8,00	CAMPO CASO	-		x		LA UÑA	DIRECTO	9,00	8,50	8,30
OS	260	1390	8,00	7,40	7,30	CANGAS ONIS	1		x		PTE. PONCEBOS	"	9,30	9,20	9,00
	1320	1200	16,30	16,10	16,00	RIANO	-	x			VIDRIEROS	GUARDO	10,00	9,50	9,30
S	370	1581	8,30	8,10	8,00	CAMPO CASO	1		x		PTE. MESTAS	DIRECTO	9,00	8,50	8,30
ES	950	1494	7,30	7,10	7,00	ARRIONDAS	-		x		CURV. SOTRES	CANGAS ONIS	9,30	9,20	9,00
	M	A				A P	A	R		T	E				
	M	A				A P	A	R		T	E				
TO	1486	490	7,30	7,50	8,00	BELMONTE	-		x		Sta. M.º PUERTO	DIRECTO	9,00	9,10	9,30
	M	A				A P	A	R		T	E				
	1850	720	7,30	7,10	7,00	CANGAS ONIS	-	x			FUENTE DE	UNQUERA	10,00	9,50	9,30
IB.	925	1135	16,30	16,10	16,00	ARRIONDAS	-			x	SOTO SAJAM.	DIRECTO	10,00	9,50	9,30
	900	1018	7,30	7,50	8,00	AREA SERVICIO	1		x		VILLARIN	BELMONTE	9,30	9,40	10,00
	1250	906	7,30	7,50	8,00	SANTA ROSA	-		x		CANSECO	DIRECTO	9,00	9,10	9,30
	640	1186	7,30	7,50	8,00	FELECHOSA	-		x		CASOMERA	"	8,30	8,40	9,00
S	1040	943	8,30	8,10	8,00	CAMPO CASO	-	x			HUELDE	"	9,00	9,10	9,30
	1260	699	7,30	7,50	8,00	SANTA ROSA	-	x			VALVERDE	"	8,30	8,40	9,00
	1360	672	7,30	7,50	8,00	AREA SERVICIO	-	x			LUMAJO	"	8,30	8,40	9,00
	1070	928	7,30	7,50	8,00	VILLA MANÍN	1	x			NOCEDO	"	8,30	8,40	9,00
	550	1565	7,30	7,50	8,00	ESPINEDO	-			x	ESPINEDO	"	9,00	9,10	9,30
EN	200	1232	8,30	8,10	8,00	ARRIONDAS	-	x			VEGA DE CIEN	"	8,00	7,50	7,30
O	1140	739	7,30	7,50	8,00	FELECHOSA	-	x			PUEBLA LILLO	"	8,30	8,40	9,00
SO	650	910	8,30	8,10	8,00	CAMPO CASO	1	x			SOTO DE CASO	"	8,00	7,50	7,30
	M	A				A P	A	R		T	E				
DR	560	956	7,30	7,50	8,00	SAN MARTIN	-			x	SAN MARTIN	"	9,00	9,10	9,30
	300	704	8,30	8,50	9,00	—	1		x		L'ARÁ	"	7,30	7,40	8,00

TERMINAR FECHA ④ AMAGÜESTU ⑤ BELÉN GRUPO Y TURRONADA ⑥ COMIDA FIN DE AÑO

INTERSPORT®

TUÑON

ESPECIALISTAS EN
SKI Y MONTAÑA

CAMPOAMOR, 7 - Tel. 214840 - OVIEDO

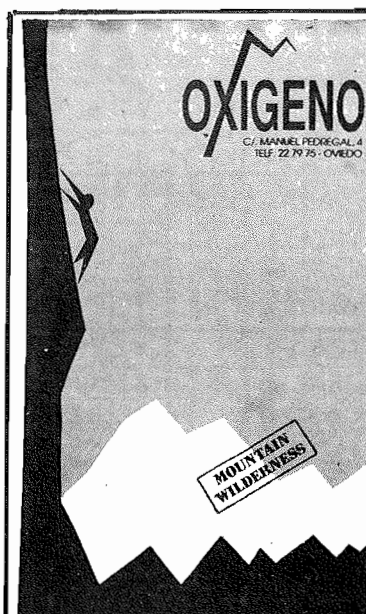

**Montaña
Escalada
Parapente
Guías
Mapas
Revistas**

c/. Manuel Pedregal, 4
Tfno. 22 79 75
33001 OVIEDO

 **Instalaciones Eléctricas
Nicanor Bobes, S.L.**

CAPITAN ALMEIDA, 3
TELEFONO 521 62 24
33009 - OVIEDO

**la Veteranía y el
Grado, tienen
algo en común**

CAÑEDO

SERVICIO TECNICO OFICIAL DE :

Panasonic/Technics

SHARP

AMSTRAD

AKAI

Otero, 13 Tfno. 22 29 68

33008 OVIEDO

ANIVERSARIO DEL NACIMIENTO DE JULIAN MARTIN ARROYO

(12-3-1.911 AL 12-3-1.991)

Hay momentos en que los formalismos sirven para ocultar la espontaneidad y sinceridad de los sentimientos, y hasta incluso pretenden suplantar la existencia de auténticos afectos. Pero, en otras ocasiones, la importancia de los acontecimientos exigen enmarcarlos en unos mínimos rituales para que quede pública constancia de esa importancia y de la sinceridad de los afectos.

Hoy estamos ante uno de estos últimos acontecimientos.

Nos reunimos en torno de Julián para compartir con él la alegría de su cumpleaños. Y esta celebración se hace en pleno ejercicio de su actividad de montañero.

Es una suerte para todos nosotros, y lo ha sido siempre para Vetusta, contar con Julián, ejemplo de montañero, iniciador de tantas y tantas rutas en momentos en que el deportista carecía de los medios materiales para realizar su actividad y tenía que suplantarlos con su entrega, su entusiasmo y su sacrificio. De todo ello, sacrificios, entregas y entusiasmo, sabe bastante - Julián, y nos ha dado pruebas suficientes de este conocimiento.

Queremos ahora estar con él, no para pagarle esa permanente entrega, pues es ésta una deuda que tenemos con él contraída que no tiene precio bastante, sino tan solo para hacerle, aquí en privado, una muy cariñosa manifestación de nuestro agradecimiento y de nuestro afecto, deseando y pidiéndole que siga durante muchos años dándonos la lección diaria de su ejemplo de humanidad y de deportividad, aunque a veces tengamos que tomar el vino que el quiera y no el que nosotros le pedimos.

Pero es ésta una faceta más de su entrega generosa a los intereses del Grupo. ¡Hasta por eso tenemos que estarle agradecido!

Muchas gracias, Julián, por todo, por ser nuestro paradigma de montañero. Recibe nuestra más cariñosa y sincera felicitación en nombre de todos cuantos constituimos el Grupo Vetusta.

DOLOMITAS 1.990

Las regiones situadas al norte de la Italia actual fueron, durante largo tiempo, parte del imperio austro-húngaro. A lo largo del siglo XIX fueron pasando al dominio italiano, pero este proceso no terminó hasta 1919 cuando la comarca meridional del Tirol, el Südtirol de los austriacos, quedó formando parte de las regiones del Trentino y alto Adigio italianas. Como consecuencia de este pasado en esta última región el alemán es idioma cooficial con el italiano y hablado por un gran porcentaje de la población, cuyos apellidos indican claramente su procedencia. Además de estos dos idiomas se habla también la lengua retorománica llamada ladin y que es común a algunas zonas de los Grisones suizos y del sur de Austria.

La geografía de estas comarcas es complicada. Profundos valles de verdes praderas y oscuros bosques, que se comunican a través de empinados puertos, están separados por abruptos cordales rematados por macizos rocosos de no muchos kilómetros de diámetro y de altitud que excede poco de los tres mil metros, pero de difícil acceso a causa de la verticalidad de sus paredes.

A finales del siglo XVIII el naturalista francés Dieudonné Sylvain Guy Tancred de Dolomieu se dedicó al estudio de estas rocas, similares a la caliza, de la que difieren por la presencia de proporciones importantes de magnesio. Al mineral que es su principal componente se le dio en su honor el nombre de dolomía y a la comarca donde más aparente es la presencia de tales rocas y que abarca, además de las dos regiones citadas, el norte de Venecia, el de Dolomitas. Desde las Dolomitas de Brenta, al Oeste, hasta las Dolomitas de Sesto, al Este hay unos doscientos kilómetros, y desde el Val Pusteria, al Norte, hasta el Val Sugana, al Sur, casi cien. La estratificación horizontal y la fácil degradación de estas rocas son la causa de su característico aspecto: verticales paredes con numerosos corredores horizontales festoneadas de pedreros y graveras que se derraman sobre praderías y bosques.

Como en otras muchas zonas de los Alpes fueron los ingleses quienes comenzaron su exploración deportiva y turística. Para facilitar el acceso a las cumbres se colocaron, ya a principios de siglo, pitones y cables metálicos en algunos lugares, al estilo de lo que se hizo por la misma época en nuestros Pirineos (Cotatuero, Carriata, etc.). Durante la primera guerra mundial esta zona fue escenario de violentos combates entre italianos y austriacos que tomaron posiciones en sus cumbres, y para acceder a ellas multiplicaron los equipamientos de cables, pitones, escaleras e incluso túneles. Así se iniciaron las famosas vías "ferratas" que continuaron instalándose después con fines exclusivamente deportivos. La popularidad de los deportes de nieve acarrió después el montaje de remontes de muy variado tipo y la construcción de numerosos refugios y hoteles que hacen de esta comarca uno de los centros turísticos más conocidos y mejor equipados. Una autopista, que corre paralela al río Adigio, pasa por Trento y Bolzano hacia el puerto del Brennero ya en la frontera con Austria.

Al oeste de Trento está el macizo de Brenta, dispuesto en dirección Norte-Sur, que tiene en Madonna de Campiglio la principal estación deportiva con numerosos equipamientos entre los que destaca el teleférico que sube desde el Campo Carlomagno al collado de Grosté. Sin embargo la zona dolomítica más característica es la situada al Este de la autopista, entre Bolzano y Cortina de Ampezzo, donde se encuentran entre otros los macizos del Catinaccio, marmolada, Civetta, y Tofane. Aún más al Este se alzan otros macizos no menos famosos como el de Lavaredo.

El verano pasado, después de nuestra fallida intentona en la zona del Monte Rosa, hicimos una visita a las Dolomitas. Remontando desde Bolzano por la tortuosa carretera del Val d'Ega hasta coronar el paso de Costalunga (1.753 m.), entre el Catinaccio y el latemar, bajamos a dormir a Canazei (1.465 m.). A la mañana siguiente subimos al paso di Sella (2.214 m.). Desde este puerto contemplamos a nuestra derecha el grupo de Sella y enfrente el Sasso Lungo (3.181 m.), con una estrecha escota dura en la que se alza el refugio Demetz (2.681 m.). Unos centenares de metros más allá del puerto y junto a una pronunciada curva de la carretera que baja hacia Val

guiendo en dirección SW. un sendero fácil permite recorrer la base de la inmensa pared norte de la Civetta (3.220 m.) "la pared de las paredes" para los amantes de la escalada con un desnivel que supera los mil metros de casi absoluta verticalidad. Durante largo rato disfrutamos de la contemplación de este murallón, uno de los mayores de todos los Alpes. Pero el tiempo se está torciendo y hemos de bajar hasta el aparcamiento para rehacer camino y, tras superar nuevamente la Forca Staulanza, remontar el paso Ghiau (2.233 m.) y descender a Cortina d'Ampezzo.

Nuestro propósito era visitar al día siguiente la zona de Lavaredo y subir al Monte Paterno (2.746 m.) disfrutando del panorama de las Tres Cimas de Lavaredo. Para ganar tiempo decidimos no quedar en Cortina sino atravesar el paso Tre Croci (1.809 m.) y dormir en Misurina. Pero a la mañana siguiente nos espera una desilusión: llueve y una niebla persistente nos impide totalmente la visión. Así terminó nuestra visita a las Dolomitas, porque estamos muy lejos de casa y hay que ir acercándose, en previsión de cualquier contratiempo. Durante la mañana recorremos Cortina, hacemos algunas compras y después de comer carretera hasta Merano. Desde aquí remontamos el increíble puerto del Stelvio (2.752 m. con 42 revueltas tipo Padrún por cada lado) dominado por las cumbres del Ortles (3.905 m.) y bajamos hasta Tirano (438 m.) para entrar en Suiza a través del paso Bernina (2.328 m.) uno de los puertos más bellos de los Alpes. Dormimos en Pontresina y, a la mañana, volvemos hacia el alto del puerto para tomar el teleférico de Diavolezza que nos deja a 2.973 m. Desde la estación terminal se domina un espléndido panorama, que es aún más espectacular desde la cima del Munt Pers (3.207 m.) a la que se accede por un fácil sendero en cosa de hora y cuarto. Las cumbres del Piz Palü (3.905 m.) y Piz Morteratsch (3.751 m.) encuadran al Piz Bernina (4.049 m.) que es el más oriental de los cuatromiles alpinos, orlados por multitud de picos de menor altitud que dominan un impresionante circo glaciar. Para mayor satisfacción disfrutamos de un día espléndido que nos permite alcanzar la visión de las más lejanas cumbres alpinas. Muy cerca de nosotros los pueblos del valle del Alto Engadine aunque St. Moritz queda oculto por los repliegues de la cordillera. Pero hemos de bajar, porque Oviedo está muy lejos y, hasta que encontremos una autopista, nos aguardan muchos kilómetros de tortuosas carreteras y varios puertos que nos permitirán un viaje de regreso rápido. Nos queda un recuerdo tan agradable que produce en todos la decisión de repetir la visita, directamente y mejor planeada, tan pronto como podamos. Ojalá no tardemos.

J.A.C.

SENACA



Artículos de decoración
Papeles pintados - Moquetas
Cortinajes

Vázquez de Mella, 4
Teléfono 23 34 82

33012 - OVIEDO

LAS CANALES DE MESONES Y CULIEMBRO

Todas las canales que se precipitan al Cares desde los dos macizos que este río separa son prodigio de belleza y brabura propiciados por su impresionante verticalidad. La contemplación, "in situ", de cualquiera de ellas siempre produce fascinación y hasta, me atrevo a decir, encantamiento.

Este relato pretende, con su descripción, poner al alcance de cualquier montañero un bello recorrido que atravesando el Macizo del Cornión desde los Lagos a Caín nos haga regresar, después de recorrer parte de la senda del Cares, de nuevo a los Lagos.

La marcha la realizamos un fin de semana del pasado mes de agosto. Un viernes por la tarde reunidos nuestros trevéjos de montaña nos desplazamos hasta el Lago de la Ercina donde jamos el coche. La tarde, gris y cubierta. la subida a Vegarredonda (1.540 m.) tranquila. No había prisa. Con bastante antelación al anochecer estábamos instalados en el Refugio. Había niebla y fuera estaba bastante fresco. Antes de irnos a la cama la niebla comenzó a barrerse y apareció la luna. Buena señal. Con optimismo meteorológico nos acostamos. La noche, mal. En el Refugio había mucha gente. Y ya se sabe, cuando uno no ronca el otro se levanta a beber. Los hubo que se levantaron a las 5 de la mañana porque ¡tenían que ir a Ordiales! Total que de dormir poco. Siempre que duermo en un Refugio me hago la misma promesa: no volveré a hacerlo nunca más. Lo malo es que al cabo del tiempo se me olvida y reincido. Después de todo ello, pocos minutos más tarde de las 7 h. estábamos caminando acompasadamente por el camino de Llampá Cimera. El día extraordinario. El sol aun no había empezado a dar en las rocas cimeras. En poco más de una hora estamos en el Collado de la Fragua (1.930 m.) ya a pleno sol. Aprovechamos para alijerarnos de ropa. Seguimos caminando pausadamente, aunque sin detenciones, por las Barrastrosas. Un poco antes de la entrada al Jou de los Asturianos, junto debajo de Cemba Vieya, decidimos dejar nuestras mochilas en un pozo y subir a la Torre de Sta. María (2.478 m.) (Torre de Enol). Este año de fuerte sequía y atroz calor el nevero de Cemba Vieya había desaparecido. Algo totalmente inusual. Normalmente en verano se sube muy bien por el nevero hasta la altura donde se inicia el Corredor del Marqués que es la vía de subida. Recuerdo que hace nueve años y en estas mismas fechas subimos por este mismo lugar teniendo que usar los crampones. Ahora el terreno, en otros años cubierto por varios metros de nieve, es detritus de roca descompuesta. Para remontar hasta el inicio del Corredor tuvimos que ir con cierto cuidado y superar algún paso un poco aéreo. Una pequeña trepada al principio y luego el Corredor nos llevaron con bastante rapidez a la cumbre. El día esplendoroso. La nitidez de visión desusadamente buena para esta época del año; llegamos a distinguir Oviedo. Eran las 10 h. de la mañana. La emoción de la contemplación quedarán como recuerdo imborrable. El Jou Santu, a nuestros pies, era un pozo misterioso e insondable lleno de sombras inquietantes. No nos pudimos de tener mucho tiempo. Teníamos todavía bastante camino por delante. Descendimos rápidos. A eso de las 11.30 h. estábamos donde las mochilas comiendo y bebiendo algo. Reiniciamos el camino pasando por la boca del Jou de los Asturianos y descendiendo a éste para posteriormente ascender a la boca del Jou Santu (2.090 m.). Estábamos en el fondo del pozo insondable que dos horas antes habíamos visto sumido en sombras y que ahora era una concierto de luz y de sol. Acompañamos a la Fuente de las Balas a un grupo familiar que se había quedado sin agua. A duras penas pudieron coger algo. Este año en agosto la famosa Fuente no estaba para más. El grupo nos pidió información para subir a Peña Santa (2.596 m.), cosa que hicimos. Pero dada la escasa preparación montañera que ponían de manifiesto les desaconsejamos que lo intentaran. Nosotros recuperamos nuestra dirección y pusimos brújula al Boquete del Jou Santu (2.030 m.). Este recorrido es algo incómodo y pesado; hay que descender bastante para luego volver a subir y el terreno no ayuda nada. En aquella hondonada, a pleno sol de medio día, el calor era algo agobiante. Pero una vez en el Boquete todo cambió repentinamente. La Canal de Mesones se extendía a nuestros pies hasta desembocar en Caín. Una ligera brisa mitigaba nuestros calores anteriores. La visión del Cares y del Macizo Central desde este singular punto nos hizo enmudecer un rato. Decidimos instalarnos en una llambria que a modo de mirador nos hacía más fácil el descanso y la contemplación. Eran las 14 h. Allí comimos y descansamos un rato. Una hora después reiniciamos nuestra andadura. A partir de aquí raramente hay algo de senda. Pero si

una buena sucesión de "jitos" que si se va atento a ellos nos llevan por un aceptable recorrido. De lo contrario la bajada puede llegar a ser enojosa. Al poco de comenzar a andar distinguimos allí abajo dos montañeros que subían. Al verlos subir y con el calor que hacia los compadecimos. Al llegar a nosotros nos preguntaron que cuanto tiempo les faltaba para llegar a la cumbre de Peña Santa. les dimos la información que nos pedían y les insinuamos nuestra apreciación de que nos parecía un poco tarde ya para ello. Nos contestaron que no tenían más tiempo que ese día para hacerlo. Nos despedimos y les deseamos buena suerte. Por la noche en Caín nos preguntábamos por curiosidad que habría sido de ellos. Poco a poco y de jito en jito llegamos sin complicaciones a la Majada de Mesones. Solamente queda una cabaña en pie y en uso. La Fuente solo goteaba por su caño. Nosotros todavía llevábamos agua pero hubiésemos preferido beber algo allí. Buscamos el camino que baja a Caín. Sin grandes problemas dimos con él y con comodidad y más desembarazadamente iniciamos la última etapa del día. Eran las 16.30 h.. La Majada de Mesones es un bello e idílico lugar en un enclave atormentado. Magnífico para la contemplación pero no quiero pensar lo que sería pasarse allí medio año pastoreando el ganado.

El camino que desciende de la Majada hasta Caín de Arriba es una maravilla. Para salvar las grandes paredes verticales que a modo de gigantescos peldaños separan la una del otro, los lugareños contruyeron en tiempos inmemoriales una senda que es un prodigio de belleza, sabiduría e inspiración, a parte de arduo trabajo. Solo por recorrer esta senda nos consideramos compensados de las casi 10 horas de camino que llevábamos. Un poco más abajo y casi al finalizar los descuelgues verticales encontramos un hermoso y abundante manantial. Estábamos ya en terreno casi horizontal y de pradería. Es la pradería de Caín de Arriba (640 m.). Después de un día de soledad, por allí ya había algún lugareño en labores de recogida de la hierba. Eran las 5.30 h. cuando llegamos a Caín (505 m.). Sudorosos, algo cansados pero felices por una jornada vivida plena de satisfacciones. Encontramos un Caín lleno de coches, gentes y tiendas de campaña. Añoramos el Caín que conocimos hace 22 años. Allí encontramos a Matilde que ahora pasa la mayor parte del año con su hijo en Bélgica y que antaño en su tienda-Bar pasábamos a tomar una cerveza.

Era todavía de noche cuando al día siguiente iniciábamos nuestro camino por la senda del Cares adelante. La soledad y la luz del amanecer sobre la famosa garganta es toda una experiencia de sensaciones maravillosas. Se fue haciendo de día poco a poco y antes de llegar a Culiembro el sol brillaba ya ardoroso sobre las altas crestas de los dos macizos. En el camino no vimos ni una sola persona. Nos detuvimos a desayunar. Un desayuno gozoso y apacible. Sobre las 9 h. comenzamos la subida de la canal de Culiembro. La senda, sagazmente trazada, va remontando entre revueltas y quiebras con una pendiente mantenida pero no excesivamente fuerte. En algunos tramos el sol ya nos molestaba. En otros, afortunadamente, pudimos ir por la sombra que aun proyectaban las altas paredes. A las 10.15 h. salíamos de la canal y entrábamos en las praderías de la Majada de Oston (980 m.). Había gente en una cabaña. Allí estaban Tino, Guarda del Parque junto a su madre, mujer ya mayor y de gran amabilidad. Después de los saludos y de pasar un rato con ellos en amable charla continuamos caminando en dirección a Vega Maor, nuestra próxima meta. Ascendimos con no poco esfuerzo, pues el sol molestaba, al Forcau Espines (1.250 m.) que nos abría el paso a la amplia Vega citada. En Vega Maor solo quedan las ruinas de las muchas y buenas cabañas que allí hubo. La Vega tiene tal dimensión que se tarda bien media hora en atravesarla. Y al final de ella nueva subida hasta el collado de Sierra Buena (1.398 m.) pasando al lado del Pozo los Texos muy conocido en el lugar. Esta última subida nos fatigó bastante porque el calor era intenso. Pero al llegar a lo alto nuestras fatigas se aliviaron al ver debajo de nosotros la Majada de Arnaedo (1.220 m.). Eran las 13.30 h. Allí nos detuvimos a comer. Como sabíamos donde dejaba la llave entramos a comer en la cabaña de nuestro amigo Aurelio (q.e.p.d.) que había fallecido apenas un mes antes. No fue agradable, por su recuerdo, nuestra estancia en ella. Pero yo estaba seguro que a él le gustaría que si pasábamos por allí entráramos en su cabaña. En Arnaedo estuvimos algo más de una hora. A pesar del calor queríamos terminar cuanto antes nuestro recorrido de modo que nos pusimos en marcha. En vez de ir por la Huelga y Belbin, cruzamos por la Redondiella a salir a las Bobias y por ese camino terminar en el Lago de la Ercina. Eran las 16.30 h.. Allí había un gentío abrumador que invitaba a escapar del lugar inmediatamente.

Habían pasado casi 48 horas desde que iniciamos la andadura. Había sido un recorrido algo largo pero no especialmente duro. Sin embargo las experiencias vividas y las bellezas percibidas quedaron grabadas inolvidablemente en nosotros.

COCINAR EN LAS EXCURSIONES

Cuando se sale de excursión, ya sea de un día, un fin de semana, una larga excursión al extranjero... etc. una de las primeras cosas que hay que hacer si se pretende cocinar o calentar algo y si uno no quiere verse luego en dificultades es seleccionar los aparatos que nos suministrarán el fuego necesario para condimentar los alimentos. Así que en este comentario repasaremos algunos de estos sistemas con la valoración personal de quien en alguna ocasión se quedó sin cenar por desconocimiento del tema.

Para las excursiones a lugares en que no es posible obtener recambios para las consabidas bombonas o cartuchos de camping gas lo que más se usa son los hornillos que funcionan con gasolina o petróleo. Unos armatostes a mi juicio pesados, engorrosos de manejar y lo más parecido a un lanzallamas que se puede uno encontrar. Muy necesarios si se viaja por vía aérea (por norma de la OACI no se admiten en los aviones bombonas y similares) a países en los que no se pueden encontrar cargas para el hornillo de gases licuados a presión en un recipiente.

Estos gases licuados a presión envasados en un recipiente son la más conocida fuente calorífica que se utiliza en actividades de aire libre. El más tradicionalmente usado era el gas butano, pero entre que presenta el inconveniente de que a temperaturas inferiores a 5 grados bajo cero disminuye radicalmente su rendimiento calorífico y que actualmente es más barato el gas propano va siendo progresivamente sustituido por este último, siendo actualmente recomendada para excursiones de montaña una mezcla al 50% de ambos gases.

Envases para estos gases licuados hay gran variedad. El más antiguo es el de la botella retornable con rosca, un auténtico engorro cuando se acaba y hay que buscar repuestos. Para evitar estos problemas con el abastecimiento surgieron los cartuchos desechables en cuyos modelos antiguos no era posible sustituir el hornillo o lumigas acoplado hasta que no se terminaba el cartucho. Afortunadamente esta desventaja ha sido suprimida en los nuevos modelos con la instalación de una válvula adecuada. Y como material ligero para excursiones tipo fin de semana hay que recomendar la excelente combinación de un cartucho del tamaño de un cargador para mecheros y un hornillo plegable con una pequeña vajilla que es la RANDO 360. Como comentario final a este apartado reservado a los gases licuados bajo presión es que si se manejan inadecuadamente se pueden transformar en auténticos misiles; yo, personalmente, cuando me instalo en un camping o similar procuro echar antes una buena mirada a los vecinos por lo que pueda pasar.

Y ya pasamos a los hornillos de alcohol. Seguro que muchos os acordareis de aquellos pequeños hornillos que se sostenían sobre un trípode y con una carga de alcohol de quemar te daban para calentar algo, aparatos hoy sustituidos por los hornillos tipo ejército a base de alcohol sólido, hornillos estos útiles sólo si lo que se pretende es calentar algo para nulos para cocinar; son prácticos por ejemplo para un fin de semana en refugio. Como sistema más práctico de cocina a base de alcohol líquido para excursiones en que reducir volumen es necesario tenemos la TRANGIA, un sistema que en el tamaño de una fiambarrera incluye el quemador y una abundante vajilla.

Y con esto acabamos, como vereis hay para todos los gustos. Tan solo hay que plantearse exactamente lo que se quiere hacer y en función de dicho objetivo seleccionar el material pertinente.

Juanjo

noticias sociales

Para general conocimiento, señalamos a continuación los componentes de la nueva JUNTA DIRECTIVA del Grupo de Montañeros VETUSTA:

PRESIDENTA:	TITA GONZALEZ GONZALEZ
VICE-PRESIDENTES:	SANTOS CORCOBADO RODRIGUEZ FRANCISCO BALLESTEROS VILLAR MARIA EVA VALLINA ALONSO
SECRETARIO:	JOSE ANTONIO ALONSO CRUZ
TESORERO:	LUIS ENRIQUE VILLAZON CUETO
CONTADOR:	VALENTIN LLORIAN HERGUERA
VOCALIA DE MONTAÑA:	MANUEL CARRERO PINEDO JOSE RAMON MARINA LUIS FRANCISCO SANCHEZ VILLANUEVA CARLOS BARRIO CALVO JULIO GOMEZ ALONSO
VOCALIA DE LA JUVENTUD:	MARIA DE LOS ANGELES FERNANDEZ-PIKI
VOCALIA SOCIO-CULTURAL:	MILAGROS GARCIA RODRIGUEZ
PROYECCIONES:	LUIS FERNANDO COLLIN DIAZ
BOLETIN:	JOSE LUIS PANDIELLO PEÑA
SECCION DE BIBLIOTECA:	CARLOS MUÑOZ HERNANDEZ CRISTINA RIOL ALONSO
ACTIVIDADES DIVERSAS:	PEDRO SANSEZ FERNANDEZ MARIA JOSE FERNANDEZ DIAZ

AGRADECIMIENTOS

La Presidenta de la Junta Directiva en nombre de todos los socios del Grupo, se ha dirigido al Ilmo. Sr. Teniente Coronel de la Guardia Civil, de Oviedo, para hacerle llegar al Capitán de la Demarcación y a todos los miembros del Grupo de Montañeros de Rescate de Mieres y a los del Puesto de Bárzana de Quirós, nuestra manifestación de profundo agradecimiento ante la extraordinaria actuación que tuvieron las Fuerzas de ese Benemérito Cuerpo, por los auxilios y evacuación prestados a nuestro compañero que sufrió la inesperada dolencia cardíaca, el pasado domingo día 27 de enero del año en curso.

Asimismo, se envió unas líneas expresando la gratitud a los Sres. D. ISIDRO GARCIA, de Las Agüeras; D. CESAREO FERNANDEZ LUEJE, de Fresnedo y a la CASA ARTURO FERNANDEZ, de Toriezo, por la colaboración y desinterés en las atenciones recibidas en todo momento, durante las operaciones de salvamento y rescate de nuestro amigo y socio.

A todos ellos, por su nobleza y humanidad, les enviamos desde este Boletín del Grupo nuestro más hondo afecto, ofreciéndonos a la recíproca para cuanto puedan necesitar de nosotros.

Una vez más ¡GRACIAS POR VUESTRA COOPERACION!

NECROLOGICA

Participamos en el pesar por el fallecimiento del padre del amigo y compañero de monte, JUAN ANTONIO SANCHEZ DEL CAMPO.

BIBLIOTECA

Ultimamente se han adquirido los libros de temas de montaña que a continuación anunciamos: "K-2 EL NIDO INFINITO", de Kurt Diemberger; "Naturaleza Asturiana", de Fernando Montes, donado por la Caja de Ahorros de Asturias; "ESQUI EXTREMO" de Patrick Vallençant, donado por J.L. Pandiello y "MIERES PASO A PASO", de Angel Fernández Ortega, donado por el autor.

Como veréis nuestra biblioteca sigue enriqueciéndose con una variedad de libros, unos comprados y otros donados, que presentamos a los socios todos los jueves, día que son atendidos por nuestros bibliotecarios.

TARJETA FEDERATIVA

Recordamos nuevamente, que en la Secretaría del Grupo, tramitamos las Licencias Federativas para este año 1.991. No lo dejéis para última hora.

INSIGNIAS DEL G.M. VETUSTA

Ya están en la Secretaría las insignias de nuestro Club en sus dos tamaños. Lo comunicamos para todos aquéllos que tengan interés en su adquisición.

PROYECCIONES

No deja de ser un gran atractivo las exposiciones de vídeos y diapositivas de gran calidad que se vienen poniendo todos los jueves en el Salón de Proyecciones.

Anímate a visitar nuestro Club y toma parte en las agradables y amenas tertulias con nuestros compañeros.

FOTOGRAFIAS

Se ha coleccionado más de mil fotografías en 14 álbumes, relacionadas con la montaña y actos culturales, todas ellas de gran interés y curiosidad. Están a vuestra disposición, y creo francamente que merece la pena verlas como recuerdo histórico de toda una vida de montañismo.

SALIDAS MONTAÑERAS

Seguimos disfrutando todos los domingos de los bellos parajes que rodean las altas montañas. Si quieres pasar un agradable día en la colectividad montañera, apúntate antes de los viernes para que puedas acudir a la excursión.

CALENDARIO DE ACTIVIDADES DE MONTAÑA PARA 1.991

En la página central se publica el calendario de excursiones de todo el año de 1.991, confeccionado por la Vocalía de Montaña, que esperamos en términos generales sea bien acogido. Como sabéis es difícil y laborioso satisfacer a todos los gustos, pero han buscado la forma de agradar a todos que asistan un domingo y otro, para que independientemente de oxigenarse puedan contemplar las bellezas que rodean esas inmensas montañas tan soñadas por los amantes de la naturaleza. Sinceramente, creo bien merecen una felicitación a todos los que silenciosamente participan en la confección de estos programas.

NOTICIAS VARIAS

Como sabéis el pasado domingo día 27 de enero de 1.991 en nuestra salida al PICO GORRION, en su descenso, nuestro compañero MANOLITO COLLADO SOLIS, sufrió un infarto de miocardio, del cual se haya restableciéndose de su aquejada enfermedad, al que deseamos de todo corazón, una rápida recuperación y verle prontamente entre nosotros.

ASAMBLEA GENERAL ORDINARIA ANUAL

Se pone en conocimiento a todos los socios del Grupo, que el próximo miércoles día 24 de abril de 1.991, se celebrará en nuestro domicilio social en Oviedo, calle Viaducto Marquina, nº 4-semisótano izquierda, Asamblea General Ordinaria Anual, para su aprobación de la Memoria de Actividades, aprobación de Cuentas y Liquidación del ejercicio de 1.990 y Presupuesto para 1.991, siendo la primera convocatoria a las 8 de la tarde y en segunda a las 8.30 horas.

Se ruega su asistencia y puntualidad.

LA PRESIDENTA: Tita Glez. Glez.

Gregorio Sánchez

SERVICIO DE GRUA

BERMUDEZ DE CASTRO, 90 OVIEDO
Teléfono 283538 y 283587

TALLERES DE MECANICA
CHAPA, PINTURA EN GENERAL

NUEVO SERVICIO
TECNICO



FOTO CINE

Marqués de Teverga, 15

teléfono 258096

OVIEDO

EXCURSION A LA PEÑA VALDORRIA

13-11-1.998

La breve historia de esta excursión a Peña Valdorria es la siguiente: el día 13 de noviembre del 1988 estaba programada dicha excursión con todo el G.M. Vetusta, pero recibimos una invitación para participar en una marcha que hacia el G.M. Fuentes Carrionas de Palencia en San Salvador de Contamuda por la Peña La Tramoya; y entonces se decidió que unos fueran G.M. Vetusta a Palencia y otros hicieran la excursión programada.

Aquel día por decisión de nuestro Presidente en esos días, nuestro inolvidable Faustino (D.E.P.), fue de Jefe de Ruta de la excursión a la Peña Valdorria un servidor.

Gracias a las explicaciones que me dieron Chema Salazar y Faustino, además de la colaboración de Villanueva y Carrero, se pudo hacer una excursión sin problemas, en la que el sol nos acompañó todo el día, tuvimos una buena ascensión a la cumbre, en la cual pudimos apreciar un paisaje espectacular, pudiendo contemplar entre otras, hacia el Este la mole rocosa de Prado Llano, al noroeste el monte Bucioso, al Oeste El Correcillas, al Norte el Badón y al Sur Peña Galicia. Para completar el día conocimos a unos chicos y chicas del G.M. S.L.A.C. de León con lo que iniciamos unas amistosas relaciones, y desde estas líneas me gustaría mandarles un afectuoso saludo, haciéndolo extensivo a todo el Club en general.



Volviendo a la excursión, empezamos a caminar en Nacedo por una carretera estrecha pero con buen piso, hasta llegar al pueblo de Vandorria. Comenzamos la ascensión por una collada que hay antes de entrar en el pueblo desde donde ya se ven las primeras estribaciones de la Peña. Un grupo cogió la ladera Sur y otro grupo la ladera Oeste para ascender por un canal que llevaba a una collada cerca de la cumbre pero la rebasamos y se tuvo que hacer por otra que hay más adelante para luego tener que ir a

por la crestería hacia la cumbre que nos quedaba en dirección Sur.

El descenso se hizo en dos grupos, unos bajaron a Valdeteja y otros lo hicimos al pueblo de Valdorria.

Los que bajamos al pueblo comimos todos juntos con nuestros amigos de León en un ambiente de alegría y buen humor. Luego fuimos a visitar la Ermita de San Froilán, el Santos de los ojos azules, que tiene una Ermita entre unas Rocas. Un lugar muy bonito donde los compañeros leoneses nos indicaron el nombre de valles, ríos, montes y caminos, contándonos alguna anécdota que les había ocurrido por aquellos lugares.

Para terminar, comentar volvimos al pueblo, nos despedimos de nuestros nuevos amigos, prometiéndonos hacer alguna excursión conjunta (cosa que hacemos todos los años desde entonces) y nos fuimos caminando carretera abajo, cogiendo setas.

Así pasamos un espléndido día con la satisfacción de hacer estado donde nos gusta, en la **MONTAÑA**

Ramón Marinas Luis

Casa de la Montaña

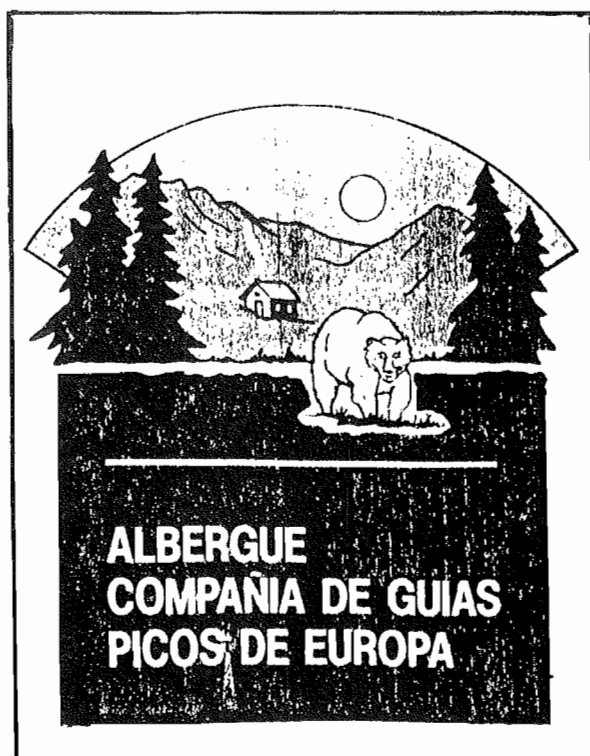

Albergue de montaña

Abierto todo el año

Compañía de guías

Travesías Escaladas

*Cursos de iniciación: montañismo,
escalada, etc...*

Proyectos para grupos a petición



Casa de la montaña.

Avin s/n. 33556 Onís. Principado de Asturias.

Tel. 985-844189

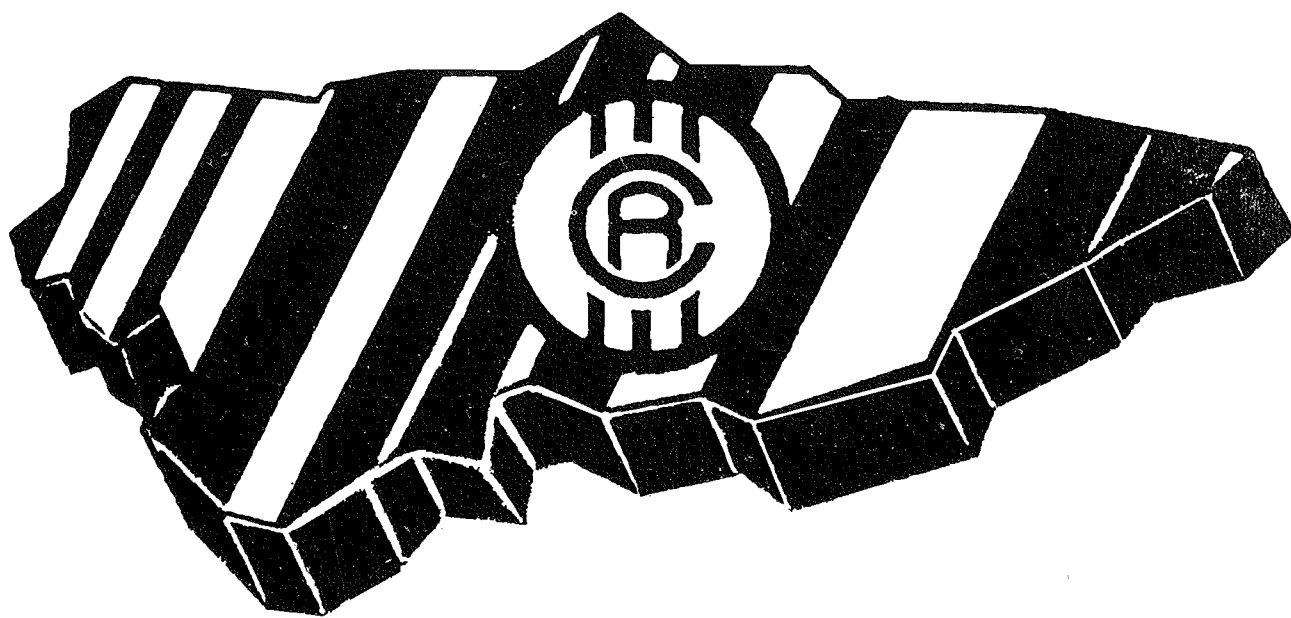

**Dinero
del campo
para el campo**

CAJA RURAL

Hoy sus hijos crecen, pronto harán
sus propios planes: estudiar, trabajar,
empezar. Para que consigan llevarlos a cabo,
la Caja le propone que no deje para mañana
lo que pueda ahorrar hoy.

DEJELES PARA MAÑANA LO QUE PUEDA AHORRAR HOY.

ASI ES EL CRECIPLAN

Muy sencillo: puede iniciarlo
desde 2.000 ptas. al mes.

Muy interesante: porque obtiene, además
de un interés del 7,5%, bonificaciones a los 10 años
y al vencimiento del plan. También consigue
financiación ventajosa para la realización de sus
proyectos futuros, regalos y participación en
numerosos sorteos.

Muy seguro: porque tiene toda la garantía de la
Caja y, además, un seguro de vida gratis.



CRECIPLAN
Plan del futuro de sus hijos



Caja de Ahorros de Asturias

La Caja con la gente que crece