

G. MONTAÑEROS

# VETUSTA

F.E.M.

HOJA CIRCULAR: Depósito Legal: O-148-1.959 | Edita: Grupo Montañero VETUSTA  
Domicilio social: Vcto. Marquina, 4 - 33004 - OVIEDO. Teléfono. 232823  
3ª EPOCA | AÑO 1.988 | ABRIL - MAYO - JUNIO

26



EXCURSION AL PICO VALVERDE

OVIEDO

GIJON

AVILES

NAVIA

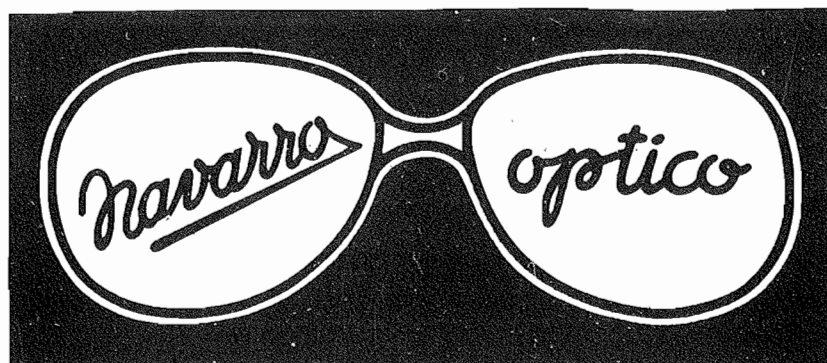

SAMA

MIERES

LEON

MADRID

AGUA MINERAL

**FUENSANTA**



El agua mineral de Asturias

## RECORDANDO a TILVE

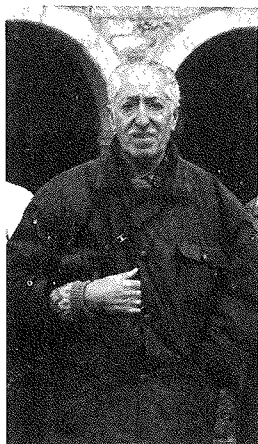

Con el fin de dar cabida en este Boletín a todos cuantos han enviado cartas para su publicación y ante la imposibilidad de hacerlo en su totalidad, hemos entresacado de algunas de ellas los párrafos que reflejan el sentir que ha producido la inesperada muerte de nuestro querido amigo Tilve.

En su misiva Julio Lorenzana dice: "cuando menos lo pensábamos, de repente, Paco se nos fue en busca de nuevos horizontes fotográficos camino del cielo. Nos deja una herencia de recuerdos inolvidables..." "incansable en su afán de captar cuanto su alma veía disfrutó cuanto podía envolviéndose con un clima de amor por la Naturaleza cuyo amor perduró hasta el otro día..." "su vida entre nosotros fue modelo de bondad, de fidelidad con sus amigos, de ejemplar honradez y estilo de vida..." "fue pródigo en hacer favores a quien se los pidió y a veces sin pedirselo..." "no todos podremos hacer una transición rodeado y asistido de tus compañeros montañeros..." "tendrás ocasión de unirme ahora al grupo de vetustos ausentes que te esperan de nuevo para saber noticias del Grupo, en cuyo seno acabaste tu vida como corresponde a un fundador que eligió el momento más oportuno para salir de este mundo...".

Vicente Riol escribe: Te escribo esta carta a un lugar, donde estas disfrutando de una verdadera paz..." "esa paz, esa belleza, querido Paco, que tú buscabas con gran anhelo y con verdadera adoración y deseo..." "yo se que muchas de esas bellezas las encontrabas, y tú entonces las plasmabas en fotos..." "y en ese tu afán inagotable unos pocos vimos como te nos ibas, y te ibas sin decirnos nada..." "no se que habías hecho, pero sabes de verdad que habías ganado mi corazón y mi estima..." "y además no había cumplido un ofrecimiento. Era ir juntos a Angón..." "y hablando de Angón, recordábamos sus praderías, sus cumbres, sus cabañas, su bosque, su río, sus otras cosas y recordándolo coincidimos en que gozar de aquello era gozar del Paraíso Terrenal..." "el Creador de todo aquello quiso ofrecerte otro lugar... que sin duda tiene que ser más bello, más hermoso y que solo es permitido disfrutar a unos pocos..." "recibe un fuerte abrazo...".

Todos los que conocimos a Tilve, sabíamos y eramos conocedores de sus grandes cualidades y no es ahora porque nos falte, cuando hacemos elogios de el, lo hemos dicho en vida y lo hemos escrito. Fue un hombre bueno, íntegro, amigo de sus amigos. El montañismo asturiano está en deuda con el y el Grupo Montañero Vetusta, del que fue uno de los fundadores, le debe mucho, muchísimo. A raíz de la inauguración del nuevo Domicilio Social, en una carta dirigida al presidente escribió: "... agradeceros lo que haceis por el Grupo... que es como un hijo para mi...". No se puede decir más con tan pocas palabras. Tilve es un ejemplo a seguir.

# Por la Senda de Las Canales

Por fin puedo relatar una de las que considero como excursión "histórica", a través, o más bien "al bies", del Macizo Central de los Picos de Europa. Lo de histórica, porque, entro otros, participaron tres hombres íntimamente ligados a la historia de Picos de Europa. Juan Tomás Martínez, Jose Antonio Odriozola y Alfonso Alonso. El primer miembro de la familia de los Martínez, guías más que famosos y de sobra conocidos, desde Victor, el padre, hasta Alfonso, ya retirado en Arenas, pero que de vez en cuando aún realiza alguna que otra escapada a sus amados Picos. El segundo, que no sólo ha resaltado esos Picos de Europa que están ahí, a la vista de todos, sino que nos ha recuperado esos "otros" Picos de Europa, ocultos en archivos, bibliotecas, arcas y baules familiares, que de no ser por su tenacidad inoxidable de investigador nato se nos hubiesen perdido para siempre en el olvido. Con ello la historia de estas bravías montañas hubiese quedado roma en sus primeros capítulos. El tercero, que saltó a la fama y se hizo más que popular por aquella fotografía, colgado del patín del helicóptero, en la misión rescate de Lastra y Arrabal, en la oeste del Naranjo de Bulnes, y que dió la vuelta al mundo en las páginas de periódicos y revistas. Hoy "Fonsin el de Cosgaya" es un nombre conocido por muchísimas personas. Sin embargo, aquel acto que le catapultó a la popularidad no fué más que un pálido reflejo de la recia personalidad y gran humanidad de este hombre, cuya verdadera dimensión conocemos muy pocos, debido a su humildad. Por eso sus innumerables ascensiones por las montañas del mundo y "primeras" en Picos son poco conocidas. Por ello es otro histórico.

El resto de expedicionarios: Pili y Adrados, Santiago Morán y el que suscribe. Los dos primeros forman un matrimonio juvenil, dinámico y "rabiosamente" deportivo y emprendedor. La aportación de Adrados y la defensa de Picos de Europa, muy actual, y su guía, en colaboración con Jerónimo López, así como el mapa del Macizo Central, casi agotado en su primera edición, son de sobra conocidos. A Santiago Morán pocos montañeros asturianos le conocen. Es un leonés que conoce y ha "pateado" como pocos la zona de Picos comprendida en el término de Valdeón. Hoy es un auténtico especialista en la materia. Es de justicia reconocer y hacer resaltar la inapreciable labor que ha realizado y continúa llevando a cabo para rehabilitar y dar a conocer en toda su pureza la toponimia de esta para nosotros tan querida tierra de Valdeón. Gracias, Santiago. Eres todo un ejemplo a seguir.

La travesía realizada es uno de los recorridos más bonitos y atrayentes de Picos de Europa. No en vano un hombre de tanta categoría como Don José María Boada, en su aclaración a su mapa del Macizo Central decía así: "Debido a la extraordinaria rudeza del terreno, los caminos, en los Picos de Europa, escasean notablemente, y las sendas, cuando existen, suelen ser difíciles y peligrosas; nosotros conocemos muchas sendas que no se han puesto en el plano para evitar posibles accidentes. Solamente una de estas últimas características hemos indicado por juzgarla de gran utilidad para descender desde Amuesa hasta Caín, recorriendo un maravilloso terreno de extraordinaria bravura. Se trata de la senda que comienza en el collado Cerrero y desciende por la canal de Piedra Bellida y la Horcada Turunero a la Canal de Ría, y de allí, por la collada del Cuebre y la Canal de Recidroño, baja al Cares, a la altura del puente de Trascámara. Esta senda se pierde fácilmente pasada la canal de Piedra Bellida, y dada la naturaleza del terreno que atraviesa y la escala del plano no ha podido ser indicada con una exactitud minuciosa, por lo cual

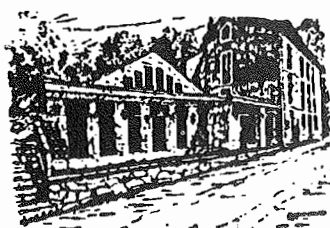
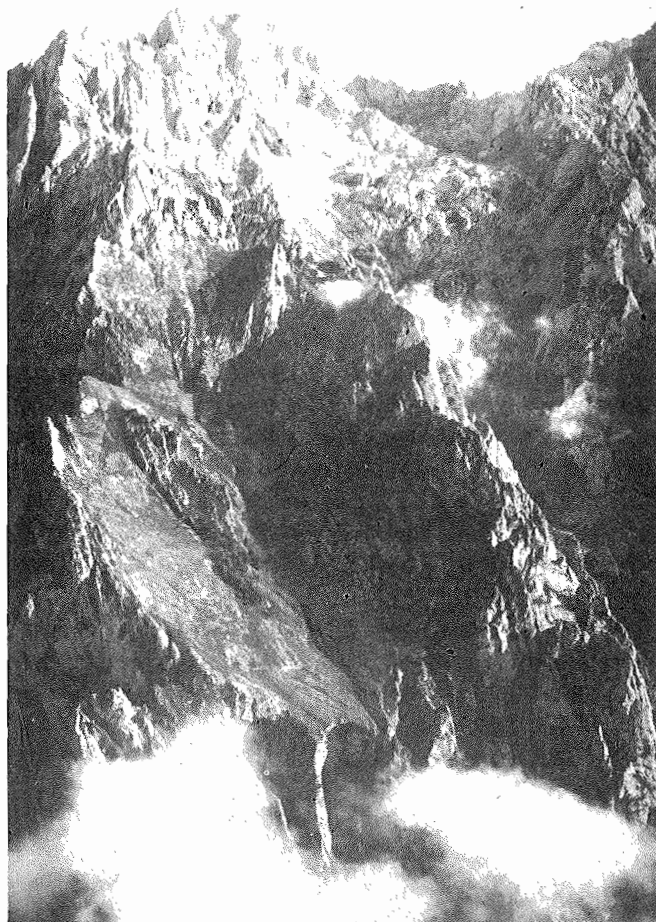

## **HOSPEDERIA DEL PEREGRINO**

**Real Sitio de Covadonga**

**Teléfono, 84 80 47**



**FOTO CINE**

**Marqués de Teverga,15**

**teléfono 258096**

**OVIEDO**

no recomendamos este recorrido, quedando indicada esta vía de comunicación para montañeros con guía o bien para gente entrenada y siempre con un mínimo de seis horas de luz por delante".

Atinadísimas las observaciones de Boada y tan en vigor como entonces. Ahora que hemos llevado a cabo el mencionado recorrido podemos dar fe de lo certero de sus apreciaciones. No soy el más indicado para dar cuenta de la experiencia vivida, porque Odriozola es mucho más experto y minucioso y lo hará en su momento bastante mejor que yo. No obstante, como primicia para los "vetustos", adelantaremos algo.

A las 8,40 iniciamos la caminata en Bulnes, un tanto contrariados porque la niebla alta amenazaba con estropearnos el día. Casi lo consigue, pero pudo más la tenacidad del grupo. Sin prisas y en animada charla ascendemos hacia Amuesa. En la fuente del Torno llenamos de agua las cantimploras. El estiaje es duro y suponemos que arriba no habrá agua. Así fué. Esto debe tenerse en cuenta a la hora de planear esta salida. No encontramos agua en el resto del recorrido. Ni siquiera en la canal de Ría, donde habitualmente sí se encuentra. A las 10.20, breve parada en la Posa la Canal, a 1.130 mts. de altitud poco antes del final de la canal de Amuesa; reducido rellano donde los nativos suelen tomarse un respiro en sus subidas a las praderías y de donde arranca una senda que conduce a Orandi y los Albos.

Continuamos hasta Collado Cerrado envueltos en niebla espesa. No nos preocupamos, porque conocemos bien la zona y además, Juan Tomás abría paso. Para quien no haya llegado hasta este punto debe tener en cuenta que hay que atravesar toda la pradería de Amuesa, hacia el Oeste y la senda discurre a unos cincuenta metros por encima de la última fila de árboles del bosque de Llué.

Son las 12,10. Allí notamos la fuerza del sol y esperamos pacientemente durante más de una hora por un claro. Llegó, pero tan efímero que apenas pudimos contemplar los Cuetos del Trave, Dobresengos y poco más del Central. Peña Santa, torre de Enmedio, Piedras Luengas y poco más fué todo lo que vislumbramos del Occidental.

Proseguimos cuando el reloj marca las 13,20. A partir de aquí, la senda se pierde en muchos tramos, aunque últimamente es usada un poco más por los montañeros, no sabemos si por haber leído el relato que sobre la misma apareció en nuestro Boletín o porque la gente, harta ya de los "clásico", opta por algo nuevo. La verdad es que bien merece la pena conocer la belleza salvaje y sobrecogedora de estas canales.

Concluido el descenso por Piedra Bellida y ya dentro de lo que se conoce por Canal de la Raiz, aunque hay diversidad de opiniones sobre el tema y que procuraremos aclarar en su día, tras las comprobaciones de rigor, se ve en el centro de la canal un peñasco de forma piramidal y grandes proporciones, que lo hacen inconfundible. A su izquierda, bajando, existe una fuente con un pilón de cemento en ruinas. En verano puede resultar problemático recoger agua allí. Por el caño apenas corría un hilillo la última vez que pasamos por ella. La mayor parte del agua se pierde por grietas.

Poco más de un centenar de metros, antes de llegar al peñasco, tenemos a la izquierda el Horcado Turonero. Alcanzarlo es fácil tras remontar ligera pendiente. Aquí el espectáculo es grandioso. La canal de Ría que se muestra en todo su esplendor y excepcional belleza, a nuestros pies, te deja perplejo. La magnitud, variedad, riqueza de tonalidades de la hierba, la caliza y la abundancia de hayas, algunas enormes, te dejan "clavado". Y así nos quedamos a pesar de que la falta de sol nos impidió contemplar el paisaje en toda su plenitud.

14,30. Hay que seguir. Como dato orientativo os diremos que mirando al fondo de la Canal, un poco a la izquierda y cerca del Horcado Turonero, hay un espolón solitario, muy agudo y color bermejo, con una haya bastante alta a su lado.

El descenso a Ría es muy inclinado y largo. Con la hierba mojada,



como en nuestro caso, es peligroso. Un resbalón puede llevarte sin remedio al fondo de la canal. Además por el centro de la bajada discurre agua y por ello abunda el musgo que facilita mucho más el deslizamiento. Por la derecha, está la zona más cómoda para bajar. A simple vista, también me pareció que por la izquierda puede haber paso, e incluso como menor pérdida de altura, lo que beneficiaría a la hora de entrar por el fondo de Ría e iniciar el duro y penoso ascenso al Collado del Cumbre. Supuesto que no confirmamos, porque no pasamos por allí.

En cuanto el terreno es más favorable, conviene derivar hacia la izquierda, para ganar altura y cruzar el fondo de Ría lo más arriba posible, para atacar con ventaja la subida al Cumbre, cosa que se logra por el punto en que la Canal comienza a describir un arco hacia la derecha. En este punto se inicia la, para mi, más dura de todo el recorrido. No hay senda. Sólo ligeros vestigios en algún punto. La pendiente muy fuerte; más de trescientos metros, "a pelo", subiendo por zona de bosque y hierba larga, amplia y flanqueada en ambos lados por contrafuertes calizos de gran magnitud, que te guían al Collado del Cumbre, a unos mil cincuenta metros de altitud. Allí llegamos envueltos de nuevo en niebla espesa, pero contentos por saber que ya todo es bajar hasta Caín. Un poco más abajo, en un lugar conocido por Collaín del Descanso, fácil de identificar por la gran losa circular existente en el suelo y con abundantes restos de pintura verde, sin duda para marcar ovejas, nos detenemos para hacer honor al topónimo y porque, además, nos hacía falta recuperar el resuello.

Estamos en el borde inferior izquierdo de Cuesta Duja, visto desde la Senda del Cares. Zona de pastos formada por amplia pradería y a donde los cainejos conducen sus ganados habitualmente y situada bajo la Torre de Recidroño. Un pequeño bosque de hayas cubre la parte más próxima a la canal de Dobresengos. Se cruza Cuesta Duja casi por su borde inferior, dirección suroeste, para llegar al Pardo de Duja, desde donde la senda, fácil de seguir por estar muy marcada en esta zona, comienza a bajar de forma muy acusada, sobre todo, a partir del punto donde la Canal de Cámara y Recidroño se separan. Entramos en una estrecha canal, Cuesta de Pardo Duja, que termina en el Cares, donde antes existía el Punte de Trascámara, del que hoy sólo quedan los apoyos de hormigón, uno en cada orilla. La senda, tallada en la roca, se estrecha y cuando ya muy abajo damos vista al Puente de los Rebecos, se bifurca. Un ramal nos conduce al citado puente y el otro, dirección Poncebos, nos acerca a la bonita pasada conocida por La Tranvia, cuyo punto culminante está en un paso muy estrecho, abierto en la roca, con una especie de peldaños artificiales, a base de piedra y cemento. Aquí se inicia la bajada hacia el Puente Bolín. Más abajo, a la derecha, tenemos la Fuente Prieta, que durante gran parte del año produce una bonita cascada, visible desde la Senda del Cares, de la que ya nos separan pocos metros.

Por fin se llega a la Senda, casi enfrente del antiguo Puente de Trea, del que sólo quedan unos redondos de hierro y restos de hormigón, colgado sobre el Cares. A partir de aquí todo es cómodo y la mayoría lo conoceis.

Así rematábamos un recorrido interesantísimo y nada frecuentado. A las 19.50 horas entramos en Caín, donde nos esperaban los buenos amigos Paco Soberón y Jose Maria de la Lama.

En resumen, para quien sienta tentación de realizar tan atrayente y bravío itinerario, damos unos cuantos datos de referencia.

Para hacerlo en el día se requiere estar bien entrenado. Si se sale de Poncebos, a unos 220 mts de altitud, ya en Bulnes se llega a los 712, para pasar por Amuesa a los 1386 y llegar a los 1.454 del Collado Cerrredo. De aquí se desciende hasta los 964 de Horcado Turonero y sigues bajando como otros trescientos metros más hasta el fondo de la Canal de Ría. Luego asciendes a los 974 del Collado del Cumbre, según datos de plano. (Las dos veces que medí en este punto, en dos días distintos, mi altímetro marcaba por encima de los 1.050 mts.)

A partir de aquí ya se descende hasta la senda del Cares, en Puente Bolín, que debe estar entre 350-400 mts. Como veis, un auténtico rompepiernas.

De horarios es problemático hablar. De seis horas y media a siete, es lo que estimamos normal para llegar a Caín, luego queda el tramo de Senda hasta Poncebos, que supone, como mínimo, otras dos horas. Lo que nos da nueve horas de buen andar.

Un punto a tener muy en cuenta es que el terreno es bravío y salvaje como pocos y que no existe senda marcada en buena parte del recorrido. Por tanto, y coincidimos con D. Jose M. Boada, no es recomendable para la mayoría. Debe hacerse con guía o por gente muy experta y entrenada. Y siempre con seis horas de luz por delante.

Las vistas desde el Collado Cerredo son extraordinarias, si el día es despejado y bueno sol. También desde la zona de Pardo Duja se goza de excelentes panorámicas de Mesones, Caín, Trea y Senda del Cares.

TANO

Nota.- Despues de escrito este articulo, Jose-Antonio Odriozola, ex-Presidente , durante largos años de la Federacion Española de Montañismo, fallecio en accidente de automovil en Febrero de I.987.

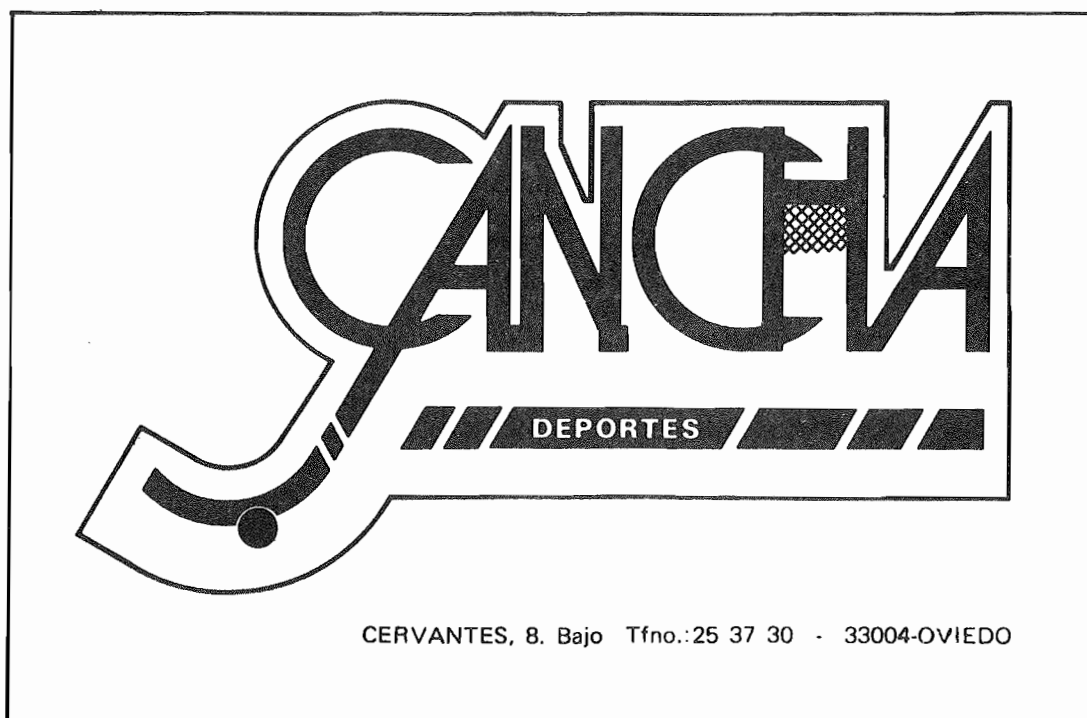

CERVANTES, 8. Bajo Tfno.:25 37 30 - 33004-OVIEDO



# Piedrajueves (acordanza)

A lo largo de la calzada de la Mesa, entre Torrestío y Cabruñana, debieron funcionar al menos ocho "ventas" (la Mesa, Piedrajueves, Cueiro, Porcabeza, la Corredoria, Ventanueva, los Lodos y Moutas). Entre ellas, la de Piedrajueves como tal "venta", es decir : "casa establecida en los caminos o despoblados para hospedaje de los viandantes", fué la única que perduró hasta nuestros días.

Ya desde "criu" me resultó familiar el nombre de Piedrajueves pues lo había oído alguna vez a mi padre, quién -antes de la guerra- había venido a cazar a este paraje junto con Aurelio "el Estanqueru" y Juan "el Curro" (tenían a la sazón un "Delage", descapotable y todo, con matrícula de O. 2222). Más tarde (creo que fué en 1963), supe por don Juan Uría que Piedrajueves era un vocablo que procedía de PETRA-JOVIS, impuesto al lugar por haber existido en el mismo alguna lápida con inscripción al dios Júpiter. Y, posteriormente, durante los días cinco y seis de agosto de 1967, tuve la ocasión de visitar Piedrajueves y la inolvidable experiencia de vivir en la "venta" que por entonces regentaba el buenazo de Herminio "el Coxu". Ello, con motivo de la travesía que realicé desde Villanueva de Santo Adriano hasta el Campo de la Magdalena para bajar por la Fonfría a Barrio, en compañía de mis queridos amigos Pepe Luis Labrador (ya fallecido en marzo de 1985), y Alfredo Fuenteseca (actualmente alejado de la actividad montañera por el sol y las sales de Torrevieja).

Allí, en aquélla braña somedana (muy proxima a los linderos teverganos), conocí por entonces a singulares personajes: "Aleluya", legendario cazador cuyas vicisitudes durante la guerra civil cautivaron, enseguida, mi admiración hacia su persona; "Joselín", que nos sorprendía con sus peculiares teorías cósmicas, o "Ricardín", el de Cansinos y su inseparable corcel blanco y de noble estampa con el que "posamos", cual arrieros del cantar, por las camperas del Xuegu la Bola, muy cerca de la fuente "la Marquesa".

La "venta" era/es, sencillamente una cabaña de reducidas dimensiones, sin comodidad alguna y funcionaba sólo durante el verano. En una parte estaba la "cantina" con tan sólo un pequeño banco y unos "tayuelos", en la otra parte, el "llar" y el "camastu" de Herminio (los viajeros teníamos que ir a dormir al pajar). Sin embargo, ésta no era la "venta" antigua, la cual se debió encontrar un poco más adelante del camino (hacia Torrestío). De ella, sólo existe lo que serían las caballerizas y unos "cabanetos" adosados a las mismas, dos en el extremo occidental y el otro en el lado opuesto. Enfrente de lo que sería el edificio principal, sobre un montículo, estaría la ermita de Santiago, presumiblemente en el mismo sitio que ocupara primitivamente el "altar de Júpiter" que dió nombre al estratégico lugar. Paraje éste que mucho antes, en la Edad del Bronce (año 2.000 a de C.), ya había sido elegido por los pastores de aquélla época para levantar una importante necrópolis de la que se han reconocido catorce túmulos. Se sucedieron pues aquí, en Piedrajueves, signos de tres culturas : megalítica, romana y cristiana. Muchos, muchos años de historia que singularmente convergen en un hermoso lugar.

Ahora, merced a la carretera que enlaza San Martín de Teverga con La Riera de Somiedo (inaugurada en la primavera/87 y apta para todo tipo de vehículo, excepto autocares con sobre-techo que no pasan el "escobio" de hórreos en Villanueva), se acorta el acercamiento a Piedrajueves en casi dos horas y quince minutos. Tiempo que era el invertido a pié desde Villanueva (560m), por la braña de Toiza (1.080m), hasta el puerto de San Lorenzo (1.392m), despejado collado y cruce de caminos, dónde cercana a la rústica cruz de madera que humildemente compite con

unas agresivas torres de alta tensión, hay una cabaña en la que, durante el verano se despachan bebidas y un poco más abajo las cuadras de las que parten organizados viajes a caballo por la Mesa.

Tal carretera, supone una gran comodidad para realizar interesantes excursiones por los maravillosos entornos de Piedrajueves (1.557m). Citaré por ejemplo, el ir hasta el Xuegu la Bola y bajar por Tsamaratsil al Rebellón y Villanueva; recorrer la Mesa con todas sus atractivas salidas; subir al "sierru" del Mitsu (1.765m), o a Peña Negra (1.836m), o simplemente asomarse desde la "muria" cercana a la fuente "la Marquesa" para contemplar las pintorescas brañas de la Corra, el Cuérrago, Murias y Ordiales, suspendidas sobre el aglutinante tajo de "la Güérgola" y como fondo, recrearse uno con la panorámica desde los Bígaros y la Farrapona ... "hasta el monte de Tibleos"/ "dónde el diablo dijo, !miedo!" , legendario bosque del profundo valle de Saliencia.

JOSE E. MENENDEZ - DIC./1987)



... "cerca de la fuente la Marquesa posamos cual arrieros del cantar..."

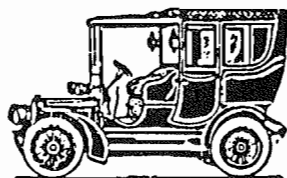

SERVICIO DE GRUA

TALLERES DE MECANICA  
CHAPA, PINTURA EN GENERAL

*Gregorio Sánchez*

BERMUDEZ DE CASTRO, 90  
Teléfono 283538 y 283587

OVEDO

## • Salidas COLECTIVAS •

8.11.87. ASCENSION AL PICO CARRIA (1.432 m.). Cumbre situada en la entrada norte del desfiladero de los Beyos. Iniciamos la marcha por el puente Pombayón, por la estrecha carretera que va hacia el pueblo de San Ignacio, continuando por una muy amplia canal que alcanza la collada del Roble. De aquí cresteando hasta la cumbre. El regreso se hace por el mismo sitio, aunque algunos lo hacen por Espina a Vega del Sella. Se colocó en la cumbre una cruz-buzón. La asistencia fue de cincuenta vetustos.

15.11.87. ASCENSION AL PICO GAMONAL (1.712 m.) Y AMAGÜESTU. A la sierra del Aramo nos dirigimos hoy para ascender a la quinta cumbre más alta de la misma. Asisten cincuenta y cinco montañeros. A la bajada de la cumbre celebramos nuestro ya clásico amaguestu, castaños y sidra dulce, en el Mesón Monte Aramo, de Riosa, en donde Luisito nos cede un año más, desinteresadamente sus locales. Gracias Luisito. También a ti Celso, por ese video que grabaste, que salió muy bien y tanto gustó a todos.

22.11.87. ASCENSION AL PICO CULLARGAYOS (1.389 m.). Cuarenta y dos entusiastas componen la expedición. Mal tiempo, llovizna y niebla nos acompañaron todo el día. La mayor parte de los componentes realizan el ascenso hasta la cumbre y hacen la travesía hacia Soto de Agues, pasando por el desfiladero de Llagos. Unos pocos debido a las condiciones climatológicas deciden no hacerlo. Realmente es un recorrido que nos gustaría repetirlo con mejor tiempo.

29.11.87. ASCENSION AL PICO PIERZU (1.552 m.). Otra vez volvemos a tierras de Ponga, paraíso de montañas y de bosques. Esta cumbre está situada en los confines de Amieva y Ponga. Desde su cumbre se observa una bella panorámica a los cuatro puntos cardinales; Picos de Europa, Sen de los Mulos, Subes, Collau Zorru, Tiatordos, Maciédome, Peña Tarañes, etc... y grandes bosques como el de Peloño.

Gran cantidad de nieve hay en todo el recorrido hacia la cumbre, el piolet se entierra totalmente resultando muy penoso el caminar. Para dar una idea de lo penoso que resulta el caminar sobre cierta clase de nieve, desde San Juan de Beleño a la cumbre tardamos cinco horas en subir y tres en bajar. Sin nieve esto se reduciría a la mitad. Los incondicionales que asistieron fueron treinta y dos. El día espléndido y de gran visibilidad.

6.12.87. TRAVESIA COLLADA DE ARNICIO-PICO FACEU (1.227 m.)-ESPINAREDO. Se inicia la travesía en la Collada de Arnicio (908 m.), límite de los concejos de Piloña y Caso, subiendo por los invernales de Xiudias y Coranco, las laderas del Coballón y las peñas de la Colladiella, situándonos en poco tiempo en la cumbre del Faceu. El descenso lo hacemos en dirección N. hacia el Collado de la Llamosa y a las praderías del Sellón (existen aquí las ruinas de una antigua ermita) y luego en continuo descenso por una senda bien marcada llegamos al pueblo de Omedal. De aquí por carretera hasta Espinaredo. Tiempo empleado unas cinco horas, la mayor parte entre nieve, buen día, con sol. Asisten cuarenta y nueve montañeros.

13.12.87. BELEN DE CUMBRES EN EL PICO LLOSORIU (1.004 m.). Día espléndido tuvimos los muchos montañeros que allí asistimos, cerca de dos mil, a la celebración que anualmente hace la Federación Asturiana

de Montañismo con la colocación del belén de cumbres. Nuestro Grupo inicia la ascensión desde el alto del Cordal, carretera que une Pola de Lena y Riosa, y el descenso lo hacemos desde la cumbre hacia Villamerí y a Riosa. Asisten treinta y cinco vetustos.

20.12.87. ASCENSION A PEÑA PODRE (1612 m.) EN LA SIERRA DEL ARAMO. Se sale de Oviedo en autocar en dirección a Bárzana (Quirós), en donde en el Bar Nuevo nos tienen preparado para desayunar, casadilles, picatostes y algunas golosinas más, son fenomenales y muy amables, por lo menos con nosotros. Después de desayunar continuamos hasta el alto de la Cobertoria, carretera que une a Quirós con Lena. Desde aquí iniciamos el camino hacia Peña Podre. El descenso unos lo hacen por Muriellos y otros por Alba a Salcedo y como punto final todos a Bárzana para celebrar la ya tradicional turronada. Asisten cincuenta y cinco vetustos. Día extraordinario.

3.1.1988. PICO AIRUAS (1.024 m.). La primera colectiva del año no pudo ser mejor. No todos los asistentes hicieron la cumbre, unos prefirieron hacer el desfiladero de las Xanas y otros ir desde Fuso de la Reina hasta Pedroveya. Finalmente todos nos dimos cita en este último pueblo, en Casa de la buena de Generosa, reuniéndonos entorno de una comida de hermandad. El día no fue bueno del todo. Asistieron unos cuarenta vetustos a la por nosotros llamada Ruta de la Nostalgia.



Colectiva al pico Mofrecho

10.1.88. CONVIVENCIA EN BURON (LEON). Todos los años por estas fechas el Grupo Montañero Vetusta celebra una día de convivencia con las gentes de las montañas, como pequeño homenaje por los tantos favores que los montañeros recibimos continuamente de ellos, y nada mejor para ello, pensamos nosotros, que compartir un día de auténtico hermanamiento con estos buenos amigos. Todo el pueblo de Burón participó en este acto; primero dándonos la bienvenida, después compartiendo la comida que a tal fin se había preparado, abundó el café y los licores con que el pueblo obsequió a todos los asistentes, se cantaron canciones astur-leonesas y como remate final de este emotivo día el Sr. Alcalde de Burón y ya para nosotros gran amigo, hizo entrega de unos trofeos a los más veteranos del Grupo y que recayeron en los amigos Julián Martín y Paco Tilve. Desde este Boletín, una vez más, queremos dar las gracias a todos los habitantes de este pueblo de Burón que tan magníficamente nos han acogido. Asistieron al acto unos cincuenta vetustos.

17.1.88. ASCENSION AL PICO TRES CONCEJOS (2.020 m.). La ascensión a este pico la realizamos desde el pueblo de Pendilla (León), por una pista paralela al río Las Vegas, que al llegar al valle de Bustamantes gira a la izquierda y así llegar a la collada de Propinde; aquí comienza realmente la ascensión a la cumbre, pasando por los altos de Llanacabada y la Encarralada. En pocos minutos en la cumbre. Hubo de todo, nieblas bajas, sol en las alturas y nieve en todo el recorrido. Treinta y nueve montañeros asistieron a la excursión.

24.1.88. ASCENSION Y TRAVESIA PICO MOFRECHO (891 m.). Este pico por su proximidad a la costa, hace que con sus vecinos de la Sierra de Cuera y el Sueve, ofrezca una estupenda panorámica sobre el litoral de Ribadesella y del concejo de Llanes. El ascenso a la cumbre se hace desde el Collado Los Tornos, en la carretera de Corao a Nueva de Llanes, un poco más arriba del pueblo de Riensena. El descenso se hace al pueblo de Santianes y a Llovio, en donde nos espera el autobús con nuestro buen amigo David al volante. El día regular, los asistentes fueron cuarenta.

---

## UBIÑA-VESTIR

**PRIMAVERA: gran colección  
trajes, americanas, pantalones,  
camisas, etc.**

**visítenos**

**Avda. Pumarín, 28  
Oviedo**



# actos sociales

La amortización de BONOS por donación de los interesados se sigue produciendo a buen ritmo, habiendo aumentado este después de la celebración de la Junta General. Contestando a preguntas sobre el particular diremos que, aquellos socios que no encuentren los bonos y quieran donarlos al Grupo, pueden hacerlo enviando una carta a tal fin para que quede constancia escrita del hecho.

Por un buen número de personas y amantes de este bello deporte, ha sido visitada la colección de fotografías de montaña presentada en nuestro Domicilio Social por el socio Genaro Sánchez Moreno.



El 12 de Abril se celebraron las Juntas Ordinarias y Extraordinaria, de las que los socios tenían amplia información sobre los temas a tratar. En la ordinaria se informó de las actividades celebradas por el Grupo y se dió a conocer el estado de cuentas, entregándose a los asistentes un resumen del mismo. En la extraordinaria y como único punto del día había el nombramiento de la Junta Electoral, quedando constituida esta por los socios Pilar Arbesú Reyes, Eduardo Fernández Pola Conde, Faustino Martín Hidalgo, Adolfo Corrales Zarauza y Francisco Soto Estebanez. A pesar de los temas a tratar la asistencia fue "floja". Una vez más nuestro agradecimiento a la Caja de Ahorros por habernos cedido el Salón de Actos, así como al personal que tan amablemente nos atendió.





Junta Electoral, elegida el 12 de Abril de 1988

**CAMPAMENTO  
SOCIAL 1988**

**LLANAVES DE LA  
REINA**

**MONTAÑA  
SOL  
CONVIVENCIA**

**Acompañanos**

**DÍAS 8-9-10-11**

**SEPTIEMBRE**

**ORGANIZA**

**G.M.Vetusta**



A la vista del historial que avalan sus méritos, la Federación Asturiana de Montañismo del Principado de Asturias, ha nombrado montañera del año 1987, a nuestra querida socia María Corzo. Te lo mereces, María.

# POR SERRA DA ESTRELA

Encontrándome en Portugal en plan turista, me propusieron ir unos días a la Serra Da Estrela; esta sierra está situada a unos 350 Km de Lisboa y unos 200 Km de Oporto, es la que tiene las máximas altitudes de Portugal. Su composición es granítica, similar a nuestra Gredos, sobre todo por la zona de Bejar. Tiene numerosos lagos, la mayoría convertidos en pantanos, con el fin de aprovechar mejor sus aguas, que están casi todos unidos por canales, lo que hace desmerecer la palabra de "lagoa" que es como se les conoce. El mayor es Lagoa Comprida, tiene una presa de unos 400 m de largo por unos 20 m de alto, y está situada a una altura de 1800 m. Existe una carretera que atraviesa Seia, Sabugueiro, Manteigas, pasa por la presa, sube al Torre, llega al pie de Cantaro Magro, más o menos media hora en subirse, y a Senhora de Boa Estrela que es una virgen tallada en la roca. Después por una desviación se baja a Covao de Amatade, un paisaje donde existe un camping con un ambiente tranquilísimo, entre árboles, rodeado de montañas y con un lago natural. Como a una hora de camino y a 1600m de altura hay unas cascadas; después se encuentra Fonte Paulo Luis Martins con unas cabañas de pastores. Por una desviación se va al Poço do Inferno, una pista con mucho polvo pero que merece la pena, y se llega a Manteigas.

Nosotros nos situamos en Sabugueiro, un pueblo situado a 1050m, antiguas casas oscuras de granito, contrastan con otras más modernas blancas como la nieve. Viven del ganado lanar y cabrío, hacen quesos, cosechan trigo, centeno, patata y poco más; el pan lo cuecen cada uno para sí. Hay dos o tres restaurantes con habitaciones, se come bien y no son caros. La gente es sencilla y comunicativa. Desde aquí hicimos varias excursiones a pie, una de ellas al Vale del Rossin y a Penhas Douradas, entre pinos (a los cuales martirizan sangrándolos), peñas más o menos equilibradas, algún sembrado y un hermoso lago transcurre el camino. En Penhas Douradas se puede acampar entre pinos y existe una casa que vende frutas, leche y otras muchas cosas; también se puede llegar hasta allí en coche.

Otra de las excursiones fue a Lagoa Seca, Lagoa Redonda y Lagoa Comprida, esta excursión transcurre también entre pinos martirizados, grandes bloques de piedra característicos de las regiones graníticas. Lo único sobresaliente que nos pasó, a parte de los baños en los lagos de mis compañeros en esta excursión, fué la subida como se pudo, a toda prisa, a unas piedras perseguidos por seis grandes mastines, que estaban al cuidado de un rebaño de ovejas y cabras y que los pastores no se molestaron en llamar. Esta excursión de unas cinco horas de recorrido, también se puede hacer en coche con pequeñas marchas a pie. En Lagoa Comprida se pueden comprar miel, queso del país, frutas, pieles, procelanas y otras muchas cosas durante todo el año.

Una tercera excursión se puede hacer desde Covao da Amade a Lagoa do Cantaro, este es natural y en un paisaje rocoso, donde se puede hacer escalada si se prefiere al Cantaro Gordo. Tomando este camino está sañalizado con pintura amarilla. Desde el Covao también se puede subir escalando al Cantaro Magro, aunque está sin señalizar; También se puede llegar a este lago por otro camino más accidentado pero que no está señalizado.

Julián.



---

**more's**  
REPROGRAFIA

**Copiadora Laser en Color**

*Precio* Din A-4 150 Pts.  
Din A-3 250 -

VIADUCTO MARQUINA, 7, BAJO  
TELEFONO 25 58 81  
33004 OVIEDO

# BIBLIOTECA

*Libros que han entrado en la biblioteca del Grupo de Montañeros Vetusta desde la última lista aparecida en el boletín del Grupo, "Vetusta", nº 19, de julio-agosto-setiembre de 1986:*

- *Manual Práctico del Montañero. Cameron Mc Neish. Everest.*
- *Pirineos, montaña y luz. Didier Sorbe & Jean Marc de Faucompret. Publi-Action.*
- *Roberto Frassinelli, el alemán de Corao. (1845-1887). M<sup>a</sup> Cruz Morales Saro & Ana Muller. Silverio Cañada.*
- *La técnica del alpinismo. Andrea Mellano. R.M.*
- *Montañas asturianas. Jose Luis Fernández. GH.*
- *El Mundo de las montañas. Varios autores. Blume.*
- *Hielo, Nieve y Roca. Gaston Rebuffat. R.M.*
- *Reservas y cotos nacionales de caza. Francisco Ortuño & Jorge de la Peña. Incafo.*
- *El libro del automóvil. Selecciones del Reader's Digest.*
- *La montaña resplandeciente. Peter Boardman. Juventud.*
- *Guía del Parque Nacional de la Montaña de Covadonga. Varios autores. Silverio Cañada.*
- *Lagos y lagunas de Asturias. Carmen Bernaldo de Quirós & Efren González. GH.*
- *El Nevado del Acay. J.L. Moreno Piñera.*
- *Los Picos de Europa. Miguel Angel Adrados & Jerónimo López.*
- *Cordillera Cantábrica. Secretaría General de Turismo.*

*Los bibliotecarios*

---

## **Autos V A Z Q U E Z**

Telefonos.

76 62 61  
76 60 29  
76 62 26

AUTOCARES de 22 a 56 plazas

**EXCURSIONES**

RIOSAS -

(OVIEDO)

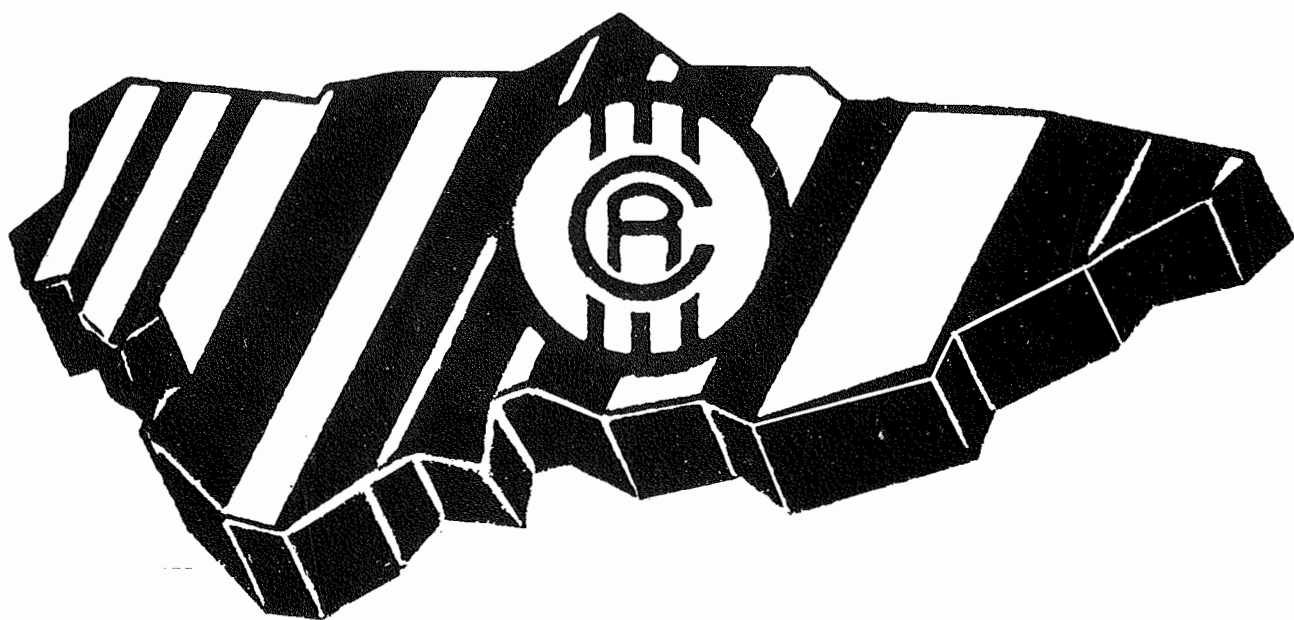

**Dinero  
del campo  
para el campo**

**CAJA RURAL**

**H**oy sus hijos crecen, pronto harán  
sus propios planes: estudiar, trabajar,  
empezar. Para que consigan llevarlos a cabo,  
la Caja le propone que no deje para mañana  
lo que pueda ahorrar hoy.

# DEJELES PARA MAÑANA LO QUE PUEDA AHORRAR HOY.

**ASI ES EL CRECIPLAN**

*Muy sencillo:* puede iniciarlo  
desde 2.000 ptas. al mes.

*Muy interesante:* porque obtiene, además  
de un interés del 7,5%, bonificaciones a los 10 años  
y al vencimiento del plan. También consigue  
financiación ventajosa para la realización de sus  
proyectos futuros, regalos y participación en  
numerosos sorteos.

*Muy seguro:* porque tiene toda la garantía de la  
Caja y, además, un seguro de vida gratis.



**CRECIPLAN**  
Plan del futuro de sus hijos



**Caja de Ahorros de Asturias**

La Caja con la gente que crece