



*Grupo de Montañeros*  
**VETVSTA**

*Adherido a la Federación Española de  
Montañismo y Federación Norte de Esqui.*



Apunte de Cudillero

■ Ruiz Tilve



Gestoría

Prieto

Noriega

MINAS  
INDUSTRIAS  
AGUAS  
AUTOMOVILES  
HACIENDA, ETC., ETC.

DOCUMENTACION  
de  
EMBARQUES Y PASAJES

Oviedo  
Frúela, 14-1.º  
TELEF. 1403 - 1404

Gijón  
Corrida, 85  
TELEFONO 2014

Esta Revista se  
confecciona en los

TALLERES  
TIPOGRAFICOS

Grassini

SANTA SUSANA, 8

TELEFONO 2534

OVIEDO

# Justificación

Aparece de nuevo nuestro Boletín, después de una temporada de «vacaciones forzosas». Exceso de trabajo y apremios económicos nos obligaron a este silencio, que hubiéramos deseado poder acortar.

El deseo de recoger en este número el resultado final de los Concursos anuales, la Memoria de actividades de la temporada, que se inserta, y un extracto de las actividades fotográficas y de esquí, fueron otros tantos motivos de este aplazamiento.

Volvemos pues con nuestros protectores, colaboradores y consocios. Y a todos queremos decir que a nadie duele más que a nosotros la interrupción en la publicación de nuestro Boletín.

Y no sólo porque veamos en él evocadas bellezas que admiramos fugazmente en nuestras correrías montaÑeras. Y recordadas horas emotivas, de incalculable labor, sino porque hemos aprendido a estimar nuestra publicación a través de los muchos estímulos recibidos de Asturias y de fuera de Asturias.

No somos nosotros quienes debemos valorar la labor que en la divulgación y conocimiento de nuestras bellezas y maravillas hemos realizado y podemos aún realizar. Ni el cúmulo de aportaciones de todo orden que pueden proporcionar los montaÑeros a la provincia y a la Nación. Pero sí queremos advertir a cuantos nos sigan, siquiera sea con benévola atención de curiosidad, que tanto mayor será nuestra labor, en todos los sentidos, cuanto mayores sean los medios de que dispongamos para realizarla.

En la temporada que termina, montaÑeros del Vetusta cruzaron la provincia en todas las direcciones e irrumpieron en Macizos pertenecientes a otras. Escalaron y atravesaron. Ellos están dispuestos a no limitarse a ser juglares silvestres, en su afán de atraer a los demás a la Montaña.

Si el Boletín no continuara su publicación regular, de seguro no será culpa nuestra. Nosotros proseguiremos nuestra marcha y, con la sencillez de siempre, volveremos a editarlo en cuanto podamos.

# Memoria de actividades desarrolladas por el Grupo de Montañeros Vetusia en la temporada 1949-50

Cumpliendo lo ordenado por nuestra Federación Nacional, resumimos a continuación, muy brevemente, las actividades de todo orden desarrolladas en el pasado año.

## Actividades montaÑeras

Finalizaron los Concursos anuales de 1.<sup>a</sup>, 2.<sup>a</sup> y 3.<sup>a</sup> Categorías, así como el especial de Travesías. Varios montañeros terminan en el presente año el Concurso de 100 montes distintos.

Se verificaron varias excursiones colectivas a los Picos de Europa, mere-

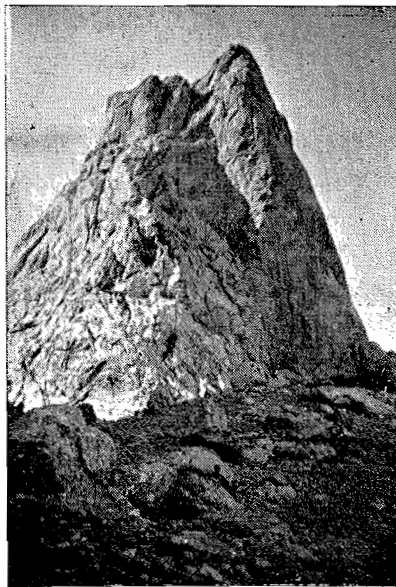

ciendo destacarse las realizadas al Macizo Central y al de las Peñas Santas, con numerosas ascensiones a Peña Vieja y Peña Santa de Enol, a la Vega de Ario, Mirador de Ordiales y otras. Varios montañeros del Grupo escalaron también en el año actual el Naranjo de Bulnes.

Fueron verificadas oficialmente veinte excursiones colectivas, con ascensión a otros tantos picos y cinco travesías con itinerarios previamente marcados, debiendo advertirse que el mal tiempo frustró otras muchas actividades proyectadas o iniciadas.

Se celebró con especial solemnidad la Fiesta del Pastor en el Lago Enol, aunque sin tanta concurrencia como el pasado año, debido a la falta de medios de transporte.

Fué instituída la marcha anual a pie a Covadonga y se redactó el calendario de excursiones para el año próximo.

## Material deportivo

Por la Tesorería de nuestro Grupo se procedió a la adquisición de diverso material deportivo, especialmente mochilas, calzado, emblemas, etc., que se facilitó a los socios en condiciones económicas ventajosas.

## Fotografía

Durante el presente año se organizaron cuatro exposiciones de Fotografía, que fueron instaladas en el Salón provisional de exposiciones que la Caja de Ahorros de Asturias cedió galantemente a estos fines. Fué la primera la exposición de fotografías de Picos de Europa, presentada por Quintanal, Ruíz Tilve,

Feleches, Cerra, Quiñones y otros. Coincidiendo con las fiestas de San Mateo se celebró el I Salón Internacional de Fotografía de Oviedo, que alcanzó resonante éxito, reproducido en estos días con motivo de la publicación del catálogo definitivo de dicho Salón. Coincidiendo con el mismo se presentó otra exposición de artistas regionales, adjudicándose premios a los concursantes señores Pire, Feleches, Quintanal, Cañedo y Ruíz Tilve. Y recientemente se presentó en la misma Sala la exposición de fotografías artísticas de Antonio Campaña, cedida, al igual que la anterior, por la Secretaría General en España del Club Internacional de Fotografía. Coincidiendo con esta exposición se presentó otra de fotografías de montaña de los señores Quintanal, Ruíz Tilve, Feleches, Saralegui y otros. Ambas fueron muy elogiadas. En poder del Grupo obra ya el Salón de Artistas Vascos, cuya exposición tendrá lugar, probablemente, a fines del presente mes.

## Junta General Ordinaria

En el domicilio social del Grupo tuvo lugar la Junta General Reglamentaria anual el día 9 de abril último, siendo aprobada la Memoria, cuentas y asuntos del orden del día y resultando reelegida la Junta Directiva.

## Constitución del Grupo de Alta Montaña

Fué creado el grupo de alta montaña dentro del seno de nuestra Sociedad, habiéndose interesado de la Federación Nacional instrucciones y reglamento para su funcionamiento.

## Creación de la Sección de Esquí

Del mismo modo fué creada la Sec-



Cuatro aspectos de la exposición de fotografías artísticas de Antonio Campaña

ción de Esquí, cuyas actividades en el presente año han sido muy destacadas, sobre todo en lo que respecta a la colaboración prestada a la Federación Norte de Esquí que, por su importancia, se reseña en otro lugar de este número.

### Fiesta Nacional del 1.º de Agosto

A propuesta de nuestro Presidente, se inició una campaña cerca de las Autoridades y Organismos provinciales y nacionales, encaminada a conseguir de los Poderes Públicos sea declarado Fiesta Nacional el día 1.º de agosto, Fiesta del Pastor y aniversario de la Batalla de Covadonga, prosiguiéndose las actividades encaminadas a lograr dicha aspiración.

### Traslado de los restos del

#### Marqués de Villaviciosa

Se colaboró activamente con los organizadores a la mayor brillantez de los actos montañeros celebrados con motivo del traslado de los restos de Don Pedro Pidal al Mirador de Ordiales.

### Suscripción pro-damnificados en la Isla de Palma

A propuesta de nuestra Federación Nacional, se contribuyó a la suscripción abierta pro-damnificados en la Isla de Palma, remitiéndose a nuestro superior Organismo Federativo el importe de lo recaudado.

### Visitas de nuestro Presidente Nacional

Nuestro Grupo fué honrado en dos ocasiones con la visita de nuestro Presidente Nacional Don Julián Delgado Ubeda; la primera con motivo del traslado de los restos del Marqués de Villaviciosa y la segunda con motivo de rea-

lizar con nuestras autoridades provinciales determinadas gestiones relacionadas con la organización deportiva en Pajares.

### Gestiones diversas

Se consiguió de la Real Compañía Asturiana de Minas la cesión del Pabellón de Lloroza con destino a nuestros asociados.

Igualmente se obtuvo del Excelentísimo Ayuntamiento de Cangas de Onís la cesión de una de las habitaciones de la Cabaña Municipal de Enol con el mismo destino.

Con motivo de la visita a esta capital del gran compañero y amigo Jesús Fanjul, pastor de Enol, se organizó un espontáneo homenaje de cariño y simpatía en el que tomaron parte la mayoría de los montañeros de Oviedo y representaciones de Gijón y Cangas de Onís.

Nuestro Presidente asistió a las reuniones a que fué convocado por la Junta Provincial de Turismo de la que es Vocal.

Del mismo modo el Presidente y el Secretario de nuestro Grupo, fueron nombrados Vicepresidente y Vocal de Propaganda de la Federación Norte de Esquí.

Durante el presente año fué creado en su actual formato el Boletín Mensual del Grupo.



# Esquí

El Grupo de Montañeros Vetusta puso en la temporada que termina cuanto estuvo de su parte por contribuir al indudable resurgimiento del deporte blanco en nuestra región, que coincide con la designación del gran Jesús Suárez para la presidencia de la Federación Norte.

Pero debe hacer constar su disconformidad con el sistema seguido domingo tras domingo, celebrando competiciones sin haber dado lugar para la debida preparación, contribuyendo a que los propios turistas y curiosos se formen un mal concepto del nivel general de preparación del esquiador asturiano.

Consideramos que queda aún mucho que hacer, antes de comenzar, y creemos firmemente que la labor inicial exclusiva debe estar a cargo de monitores.

Cuando ello sea así y se hagan travesías, y excursiones, quitando en lo posible el aire de competición que tienen actualmente casi todas las actividades, la Sección de Nieve del Grupo Vetusta se sentirá aún más vinculada al efectivamente cierto y consolador resurgir del deporte de nieve en Asturias.

### Actividades

Por nuestra Federación Nacional, fué nombrado Delegado de la Sección de Nieve del Grupo, el socio Pedro Martí Ambel, quien poco tiempo después hubo de renunciar a su cargo por traslado de residencia a Gijón. Del mismo modo, por la Junta Directiva, fué nombrado Secretario, el socio Angel Santiago, quien actualmente desempeña la delegación con carácter accidental.

Se han efectuado excursiones al Puerto de Pajares todos los domingos de la temporada que, por acuerdo de la Junta Directiva, se considera exclusiva de nieve desde el 31 de octubre al 28 de febrero de cada año.

El Presidente y Secretario del Grupo asistieron como Vicepresidente y Vocal de Propaganda, respectivamente, a las reuniones a que fueron convocados por la Federación Norte de Esquí, tomando parte en cuantas actividades les fueron señaladas como directivas de la misma.

### Resultado de las pruebas organizadas por la F. N. E.

#### COPA OVIEDO

RESULTADO DE LA PRUEBA CELEBRADA EN VALGRANDE EL 22 DE ENERO DE 1950

- 1.º Víctor Rivas, un minuto, 7 segundos,  $\frac{4}{5}$ . Peñaubiña.
- 2.º Casimiro Fernández, un minuto, 11 segundos. Peñaubiña.
- 3.º Onésimo Galarraga, un minuto, 11 segundos,  $\frac{3}{5}$ . Peñaubiña.
- 4.º Juan Montes, un minuto, 13 segundos,  $\frac{3}{5}$ . Peñaubiña.
- 5.º Antonio Angulo, un minuto, 17 segundos. Peñaubiña.
- 6.º José Luis Boto, un minuto, 17 segundos,  $\frac{2}{5}$ . Peñaubiña.
- 7.º César Guisasaola, un minuto, 20 segundos,  $\frac{1}{5}$ . Vetusta.
- 8.º Pedro Martí, un minuto, 20 segundos,  $\frac{2}{5}$ . Vetusta.

- 9.º Nico Ochoa, un minuto, 28 segundos,  $\frac{4}{5}$ . Vetusta.  
 10.º Ramón Martínez Cobisa, un minuto, 43 segundos,  $\frac{4}{5}$ . Peñaubiña.  
 11.º José Garrido, un minuto, 57 segundos,  $\frac{3}{5}$ . Vetusta.  
 12.º Emiliano Ortega Malani, dos minutos, 17 segundos. Peñaubiña.  
 13.º Mario Carreño, dos minutos, 28 segundos,  $\frac{4}{5}$ .

### FEMENINO

- 1.ª Conchita Suárez, un minuto, 15 segundos,  $\frac{4}{5}$ . Peñaubiña.  
 2.ª Tely Lana, un minuto, 36 segundos,  $\frac{1}{5}$ . Peñaubiña.  
 3.ª Mari Cruz Cores, un minuto, 50 segundos,  $\frac{4}{5}$ . Peñaubiña.  
 4.ª Kity Cangas, un minuto, 57 segundos,  $\frac{1}{5}$ . Vetusta.  
 5.ª María Isabel G. de Ochoa, dos minutos, 12 segundos. Vetusta.

En el momento de entrar en máquina el presente número, los esquiadores que representarán a esta provincia en los campeonatos Nacionales, se encuentran en Candanchú con el Presidente de la Federación Norte, señor Suárez Valgrande.

## Resultado de los campeonatos regionales

### PRUEBA DE FONDO

- 1.º Manuel González Bayón, 45 ms. 49 s. Torrecerredo.—2.º Onésimo Galarraga, 47 ms. 35 s. Peñaubiña.—3.º Raúl Gutiérrez, 47 ms. 44 s. Torrecerredo.—4.º Casimiro Fernández, 48 ms. 30 s. Peñaubiña.—5.º Aurelio Alonso, 49 ms. 4 s. Torrecerredo.—6.º Ángel Gutiérrez Roca, 49 ms. 39 s. Torrecerredo.—7.º Ángel Pérez Bayón, 51 ms. 6 s. Torrecerredo.—8.º Juan Montés, 51 ms. 29 s. Peñaubiña.—9.º Reinerio Alvarez, 55 ms. 32 s. Torrecerredo.—10.º Julio Casal, 57 ms. 20 s. Tajahierro.

- 11.º Arsenio Rodríguez Tascón, 58 ms. 54 s. Torrecerredo.—12.º José Luis Boto, 58 ms. 54 s. Peñaubiña.—13.º Pedro Martí Ambel, 1 h. 0, 17 s. Torrecerredo.—14.º José Barba Burón, 1 h. 1, 18 s. Torrecerredo.—15.º Eduardo Fernández, 1 h. 5, 10 s. Mieres.—16.º David Cuevas, 1 h. 7, 52 s. Mieres.—17.º José Fernández, 1 h. 1, 0 s. S. E. U.—18.º Manuel Menéndez, 1 h. 14, 54 s. Mieres.—9.º Ramón Prieto, 1 h. 18, 29 s. S. E. U.

### PRUEBA DE SLALOM GIGANTE

- 1.º Angel Gutiérrez Roca, 39 ms.  $\frac{1}{5}$  s. Torrecerredo.—2.º Onésimo Galarraga, 39 ms. 1 s. Peñaubiña.—3.º Antonio Angulo, 48 ms. 2 s. Peñaubiña.—4.º Casimiro Fernández, 50 ms. Peñaubiña.—5.º José María López Fernández, 56 ms. Tajahierro.—6.º Pedro Martí Ambel, 57 ms. Torrecerredo.—7.º José Barba Burón, 60 ms. Torrecerredo.—8.º Manuel González Bayón, 1 h. 0, 1 s. Torrecerredo.—9.º Juan Montes Breicki, 1 h. 0, 2 s. Peñaubiña.—10.º Raúl Gutiérrez, 1 h. 1 m. Torrecerredo.—11.º Reinerio Alvarez, 1 h. 4 ms. Torrecerredo.—12.º Bernardo López Majano, 1 h. 6 ms. Mieres.—13.º José Luis Boto, 1 h. 10, 3 s. Peñaubiña.—14.º Aurelio Alonso, 1 h. 12 ms. Torrecerredo.—15.º César Guisasola, 1 h. 14 ms. Torrecerredo.—16.º José Arcé, 1 h. 36 ms. Tajahierro.—17.º Emiliano Ortega, 1 h. 36 ms. Peñaubiña.—18.º Jesús Sáinz, 1 h. 45 ms. Tajahierro.—19.º José Garrido, 2 h. 8 ms. S. E. U.—20.º Julio Casal, 2 h. 8 ms. Tajahierro.—21.º Ramón Cobisa, 2 h. 17 ms. Peñaubiña.—22.º Jesús Oyarbide, 2 h. 35 ms. Tajahierro.—23.º José Fernández, 3 h. S. E. U.

### PRUEBA DE HABILIDAD

- 1.º Angel Gutiérrez, 44 ms.  $\frac{2}{5}$  Torrecerredo.—2.º Víctor Rivas, 50 ms.  $\frac{2}{5}$  Peñaubiña.—3.º Onésimo Galarraga, 52 ms.  $\frac{2}{5}$  Peñaubiña.—4.º Raúl Gutiérrez, 53 ms.  $\frac{2}{5}$  Torrecerredo.—5.º Francisco Rodríguez, 59 ms. Torrecerredo.—6.º Juan Montes, 59  $\frac{1}{5}$  Peñaubiña.—7.º César Guisasola, 60 ms. Torrecerredo.—8.º Casimiro Fernández, 1 h. 2 ms.  $\frac{2}{5}$  Peñaubiña.—9.º José María López, 1 h. 10 ms. Tajahierro.—José Barba Burón, 1 h. 24 ms.  $\frac{2}{5}$  Torrecerredo.—José Luis Boto, 1 h. 25 ms.  $\frac{3}{5}$  Peñaubiña.—12.º Antonio Angulo, 1 h. 29 ms.  $\frac{3}{5}$  Peñaubiña.—13.º Nico Ochoa, 1 h. 30 ms.  $\frac{4}{5}$  Torrecerredo.—14.º Reinerio Alvarez, 1 h. 31 ms.  $\frac{2}{5}$  Torrecerredo.—15.º López Majano, 1 h. 33 ms. Mieres.—16.º Angel Bayón, 1 h. 41 ms. Torrecerredo.—17.º Manuel González, 1 h. 43 ms. Torrecerredo.—18.º José Garrido, 1 h. 58 ms. S. E. U.—19.º Julio Casal, 1 h. 58 ms.  $\frac{4}{5}$  Tajahierro.—20.º Jesús Sáinz, 2 h. 36 ms. Tajahierro.—21.º Jesús Oyarbide, 2 h. 48 ms.

### CLASIFICACION POR EQUIPOS

- 1.º Torrecerredo  
 2.º Peñaubiña  
 3.º Tajahierro  
 4.º Mieres  
 5.º S. E. U.

### CAMPEON ABSOLUTO DE LAS PRUEBAS

Onésimo Galarraga Puntos 2-2-3 Total 7

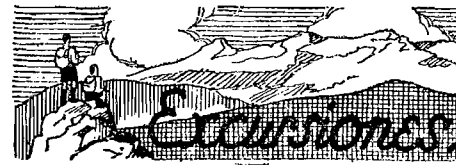

### LA TEXA (1.905 m.) 4 de diciembre

¡La Texa! Su nombre cobró importancia inusitada para el pequeño grupo de montañeros que realizaron esta excursión a partir del momento en que, después de una plácida subida por Sotiello y Espinedo y Tras La Cruz, suavizada con un descanso en el bucólico Canto del Arenal para disfrutar de su paisaje presidido por la silueta airosa de la Peña Negra y continuada por La Amuesa, Cabel, La Vega de Baxil y Collada al Aire, se encontraron frente a la cara Norte de la peña, cuya escalada presagiaban dura sus finas y múltiples aristas, casi en completa vertical y la nieve dura de aquella sombra perpetua.

¿Quién iba a pensar en los crampones, el "piolet" o las cuerdas para ir, total, al Puerto de La Ballota? Allí en Campomanes había quedado la muchachada alegre del deporte blanco que sí que iba en busca de la nieve de Pajares con el debido atuendo y casi con ansias de encontrarla. Pero ¿nosotros? La intención había sido la de un tranquilo paseo montañero.

Y sin embargo no fué así. La montaña tiene siempre sorpresas. Y esta fué dura de vencer para cuantos tíbiamente primero y casi frenéticamente después, intentaron superarla, convencidos de su dificultad.

Animaba mucho el "aguante" de Margarita Quintanal, Maité Sela y Miguelín Castrillo (9, 8 y 7 años) atenazando alternativamente nuestras cinturas y siguiendo impávidos las incidencias de la ascensión. Miguelín lloró cuando su manzana rodó al abismo, más por su pérdida que por la impresión. Y allá fueron, detrás, bastones y algún otro objeto que nadie pensaba en recuperar. Importaba solo subir, subir siempre, porque había que buscar de día otra vertiente mejor para bajar... o resignarse a hacer el "robinsón" en el pico.

Pocos descansos. Los precisos para que los dedos, ateridos, entraran nuevamente en reacción. Y menos palabras. Las suficientes para indicar un peligro o suavizar una dificultad.

Y, al fin, la cumbre. Eran las cuatro y cuarto de la tarde del día de Santa Bárbara, cuya festividad nos llegaba allá arriba, gracias a la claridad del día, a través de frecuentes estampidos de la dinamita minera que por valles y quebradas alteraba la serenidad del ambiente.

A unos metros, La Mesa, cuya escalada, reciente aún, recordamos con añoranza. La policromía del Valle del Huerna, a nuestros pies y la proyección gigante de las dos Peña Ubiña, blancas e inaccesibles, limitando el horizonte. Y al otro lado, Pajares, donde adivinábamos la alegre agilidad de nuestros esquiadores.

Todo menos mirar para la pared por donde habíamos subido y por la que, felizmente, no tendríamos que descender. La vertiente Sur de la pe-

# Actividades Montañeras

ña bajaba suave hacia verdes camperas surcadas en lo profundo por los múltiples arroyos del deshielo. El sol, escondiéndose tíbiamente, nos hizo apresurar el regreso, en el que añorábamos profundamente la duración de los largos días del verano que nos permitirían la contemplación de aquella ruta ideal.

Pero otra vez la sorpresa, y ésta en forma de luna, dió al paisaje un encanto especial, haciéndonos detenernos en las frecuentes cascadas en muda admiración. La jornada había sido dura pero la fatiga dejaba paso a una dulce tranquilidad mientras el descenso continuaba lento.

En los Pontones no está nuestro autocar que había de subir a recogerlos. Después supimos que una avería lo impidió. Y aunque el incidente no estaba previsto, sus inconvenientes e incomodidades también cedieron a la amabilidad de los vecinos de Telledo, de Pepe el Cartero y del buen montañero Julián Fernández de Campomanes, que subió con su coche a buscarnos, y nos atendió auxiliado por su joven esposa hasta las once de la noche que transportados por la pericia del gran Vidal volvíamos nuevamente a Oviedo, oyendo ya cercanos los estampidos de la dinamita festiva hasta llegar a la paz de San Esteban de las Cruces en la madrugada helada del 5 de diciembre.

### Pico "El Ausente" (2.046 m.) 12 de febrero

La tortuosa carretera del Puerto de San Isidro fué "asaltada" por la alegría desbordante de un nutrido grupo mixto de "vetustos" que hubieron de organizarse en batallón de trabajadores para limpiar los frecuentes pedreros que permitieran el paso del autocar. Ya cerca del alto, a poco de pasar la casilla de los camineros, hubo que desistir porque la nieve ofrecía mayor abstráculo y allí quedó el vehículo, con gran contento de los esquiadores que, unos metros más allá, pudieron practicar su deporte hasta cansarse.

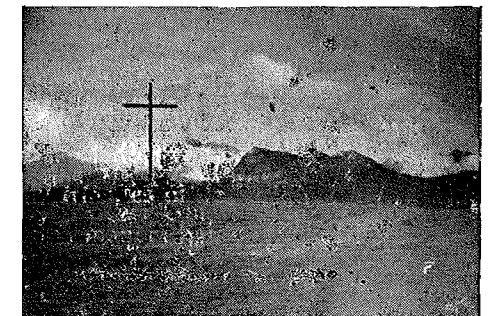

Los montañeros iniciamos la marcha en dos nutridos grupos, siguiendo la carretera hasta la misma divisoria de las provincias de Asturias y León y, desde allí, nos remontamos por lomas y cuetos nevados, en ascensión apacible, tanto por sortear los frecuentes resbalones en la nieve helada, como para saborear más intensamente la belleza incomparable de un paisaje que alberga tan soberbias pistas de esquí.

Los grupos se estiran. Han comenzado las dificultades. El estado de la nieve hace muy difícil la ascensión y la convierte en diversos pasajes en una verdadera escalada. El grupo de cabeza ha escogido la ruta más alta de la ladera por la vertiente Norte. Y aunque ha de tallar en el hielo muchos pasos, logra avanzar. El grupo segundo ha continuado por el valle, pero retrocede ante una verdadera «pared» helada y renuncia a la ascensión.

Con las primeras horas de la tarde hace su aparición la niebla y el frío es intensísimo. El primer grupo, integrado por cuatro montañeros, ha continuado tenazmente la ascensión, coronando, al fin, Requejines, cerca de las cuatro de la tarde. Después de recoger en esta cumbre tarjetas del



Grupo Torrecerredo y del Frente de Juventudes, se prosigue la ascensión hasta el «Ausente» cuyo pico es alcanzado felizmente poco después, viéndose premiado el esfuerzo con la vista maravillosa en un claro de niebla, de los Lagos Ausente e Iso-ba, cumbres de El Aguila, Susarón y Sierra del Mampodre y toda la amplia orografía de la cordillera cantábrica.

El tiempo empeora por momentos y es preciso regresar. El descenso se inicia con muchas precauciones por la gran cantidad de nieve acumulada en los accesos al pico. A pesar de ellas, el accidente se produce y uno de los nuestros rueda vertiginosamente hacia el fondo. El buen Angel de la Guarda que tienen todos los montañeros, le detiene providencialmente en mitad de la carrera y la cosa queda en los golpes y magullamientos consiguientes.

Ello demora aún más el regreso. El viento helado del atardecer ha terminado de convertir el piso en brillante y resbaladizo pavimento. Ya de noche, alcanzamos la carretera donde nos encontramos con los que suben a buscarnos justamente alarmados por nuestra tardanza. Comentarios, explicaciones y...

El regreso de la ciudad, siempre lánguido por el recuerdo de las incomparables bellezas que aban-

donamos tras de nosotros, y alegre a la vez por el feliz regreso a nuestros hogares y la vuelta a las tareas diarias con nuevos bríos y mayor temple, como regalos inapreciables de la madre naturaleza.

### Peña Manteca (1.560 m.) 5 de marzo

Poco importante que señalar en esta agradable excursión, hecha por uno de los más nutridos grupos de montañeros que recordamos en el año actual. Día luminoso que nos hace percibir aún más intensamente la primavera que avanza a nuestro encuentro por «caleyas» y laderas.

Pasamos por Belmonte sin detenernos, dejando el autocar en Agüeria, desde donde por senda dura y empinada se asciende rápidamente hasta los pueblecitos de Villar y Quintanal, verdaderos «nidos de águilas», pero habitados por gente amable y saludadora, cuya sorpresa por nuestra aparición es grande. La disipamos pronto porque ya conocen gente montañera.

Y continuamos en busca del pico soportando los primeros rigores del sol sobre nuestras espaldas. El camino continúa sólido, pero sus duros repechos van haciendo aminorar la marcha por momentos.

Al fin se divisa la cumbre, pero, para remate, es preciso meterse en la nieve, blanda y pegajosa, que aún hace más cansada la ascensión. Humor y voluntad, como siempre, suavizan las dificultades y hacia las dos de la tarde, recostados en la cumbre, saboreando el descanso y el refrigerio, ya nadie se acuerda de nada más que de admirar el paisaje que por todos los lados se divisa desde este, en general, ignorado pico, que compensan realmente de las fatigas de la ascensión.

El descenso se hace al atardecer, casi lánguidamente, apurando las delicias de un tiempo primaveral, en la policromía siempre distinta, del atrayente paisaje asturiano.

Hasta el autocar tenía pereza de dejar aquellos parajes, a juzgar por lo que renqueó durante todo el camino.

### PICO EL PIENZU (1.160 m.) 12 de marzo

*A nuestros distinguidos socios, los Hermanos Victorero, de Lastres, tan recordados en esta excursión.*

Ante el muñón roto y quemado del que debió ser gigantesco trazo vertical de la Cruz que se alzó en el pico de El Pienu, cuyos brazos se extendieron un día protectores sobre las cumbres del Suevo y sobre Asturias toda, nos detuvimos este día cuaresmal en profunda meditación, ansiosa de restauraciones espirituales, en las que tanto tienen que hacer aún las Sociedades Montañeras sobre caminos y encrucijadas, ermitas y lugares históricos.

Contribúan a la evocación, el relato varias veces escuchado del simbolismo de aquella Cruz, cuyos restos renegridos claman dolorosamente por su más pronta reposición, y la densidad de la niebla que, envolviendo todo el macizo, impedía totalmente la visibilidad desde aquella gigantesca atalaya del Cantábrico y de los Picos de Europa. «Sin Cruz, no hay luz», evocábamos también en el silencioso desfile de nuestros recuerdos.

Quizá hubiera dispuesto así nuestro ánimo la misma lentitud de una ascensión suave desde Cofiño a las cabañas del «Bustacu», donde descansamos breves momentos intentando que nuestra vista penetrara en la «encainada» buscando el mar y la cumbre, ambicionando disfrutar de aquel paisaje, tantas veces evocado en la lectura de sus descripciones.

Lo cierto es que lo que vimos más claro, ya arriba, es que allí hay que volver, y pronto, con los trazos de otra Cruz que, al igual que la anterior, dominen la penumbra, protejan el pueblo y la montaña y expresen bien ostensiblemente la catolicidad indestructible de las Asturias.

Cuando el deseo nos entró bien hondo, nos tranquilizamos, porque, impuestos de lo que consideramos nuestra misión, Dios nos daría fuerzas y ayuda para verla muy pronto realizada.

Era la hora del descenso y, por la misma senda, la niebla se hacía girones dejándonos adivinar primero y admirar plenamente después, la grandiosidad inmensa de los Picos de Europa vestidos de blanco. Al llegar a una «extensa y apacible campera, una manada de bríos potros, asustada por nuestro alboroto, nos deslumbró en carrera desbocada hacia el valle, en el más pleno disfrute de libertad.

Las sinuosas calles del pintoresco pueblecito de Cofiño, dormido a la falda misma del Suevo, recibían poco después nuestro bullicio, tras el cual, una vez más, se acogían los más sanos y espirituales deseos.

Pero es mucho ruido el que arman veintidós montañeros, —salud y optimismo— cuando han dado remate a la hazaña siempre inofensiva de unir una cumbre más a su joven o vieja historia deportiva.

El 531.

# Covadonga

Mochilas montañeras se aprestan una vez más a emprender la ruta de la Santina y a depositarse sobre la campera de Enol.

En cumplimiento de uno de los acuerdos de nuestra Junta Directiva, el próximo día 1 de Abril, Fiesta de la Victoria, montañeros de nuestro Grupo, en unión de varios empleados de la Caja de Ahorros de Asturias, emprenderán la marcha a pie a Covadonga.

El programa aprobado en principio es el siguiente:

Salida de Oviedo el día 1 de Abril, a las cuatro de la madrugada, para llegar a mediodía a Infiesto, donde se descansará hasta el día siguiente, domingo, en que, también de madrugada, se reanudará la marcha hasta el Santuario, donde se oírán la Santa Misa en acción de gracias, para regresar la tarde del mismo día a Oviedo por ferrocarril.

El día 15 del mismo mes, coincidiendo con la apertura de los pastos de Enol, se proyecta celebrar otra Fiesta montañera que, a no dudar, alcanzará gran renombre y solemnidad.

Se pretende concentrar pastores y ganados en la explanada del Santuario, antes de iniciar su ascensión a Enol, para celebrar el Santo Sacrificio de la Misa, bendecir los ganados e iniciar la subida a Los Lagos, donde, con tal motivo, tendrá lugar al siguiente día una Fiesta de hermandad entre pastores y montañeros.

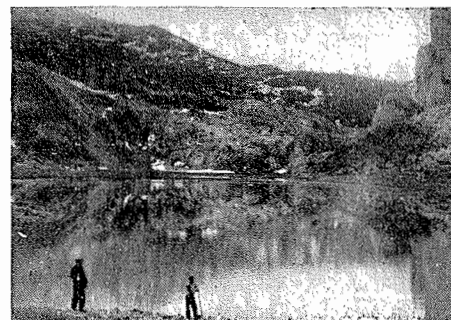



vez realizado el esfuerzo, es no pasar rápidamente a la total inactividad; de ahí que en el niño, dada su natural movilidad, el reposo, tras el ejercicio intenso, no represente un cambio tan brusco. Al alcance de cualquiera de nosotros está la posibilidad de observar la diferente actitud que adopta el niño después de un día de montaña en relación con los adultos: estos últimos, cansados reposan, aquél, hasta la hora de acostarse sigue en movimiento, encontrándose al día si-

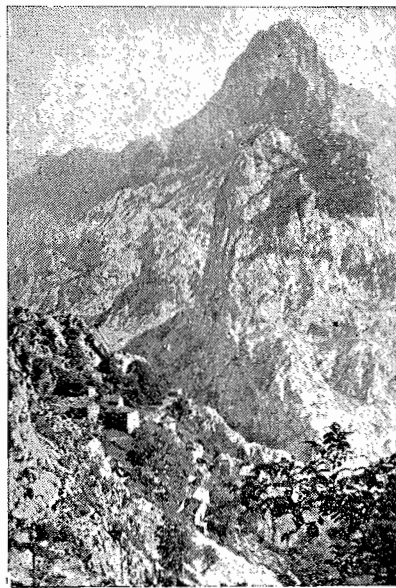

Camarmeña (Picos de Europa)

Foto Rivero †

guiente como si nada hubiera pasado la víspera.

Por tanto, grabemos bien en nuestra mente que en nosotros mismos está la posibilidad de no sentirnos «rendidos» y doloridos a continuación de una jornada de esfuerzo muscular extraordinario. No seríamos exactos si no advirtié-

ramos que en esta cuestión la habituación y el entrenamiento previo representan la mejor profilaxis de las agujetas, mas no ignoramos que no a todos es posible «mantenerse en forma», por la vida sedentaria que las habituales ocupaciones de muchas personas aficionadas a la montaña conlleva. No caeremos en la ingenuidad de recomendar la gimnasia sueca.

¿Qué hacer, entonces, dado que el entrenamiento mantenido, para muchas personas, es una utopía? Lo anteriormente consignado: nada de cambios bruscos entre el ejercicio y el reposo, por lo menos practiquemos, a la vuelta de nuestra excursión montañera, un masaje sobre los grupos musculares más atectados, y no olvidemos, recordando a los orientales, que un baño caliente, de los llamados de placer, al cabo de un esfuerzo alpino, no solamente libera nuestra epidermis de detritus y secreciones, sino que contribuye a aminorar las consecuencias de la fatiga muscular, proporcionándonos esa sensación de bienestar que todos hemos experimentado.



## Apuntes de mi blak

# Matrimonio

POR RICARDO-LUIS ARIAS



—Mañana a estas horas, Quilino, ya tás colgau...

Estas palabras, pronunciadas por uno de los mozos que se hallan congregados en torno de la mesa de Antón el «Glayu», despierta un coro de ruidosas carcajadas. Con los ojos enrojecidos—no sabemos si por los efectos del alcohol o por las largas noches de insomnio y preocupación—, la «víctima» suspira dramáticamente.

—Ay, probín, ¿tu sabes lo que vas a hacer con eso del casoriu?—dice otro del grupo.

—¡Qué va, si tá más ciegu que un topu...

Quilino el «Llistu» voltea el «porro» amenazador.

—¡Dejáime en paz o rómpobos la crisma!...

—Eses infules déxales p'a la tu mujer que pronto van facete falta.

Nuevas risas y voces. Don Rufo—celoso y campechano párroco del pueblín—se acerca con Xumbo y Pepón.

—¿Qué pasa, rapazos?  
—¡Casi na, Don Rufo! Tamos consolando a esti infeliz que tá en capilla... ¿No-i echa usté el dogal mañana?

—Sois unos condelgaos de mala entraña. Nun fagas casu, Quilino, y tira p'a lante que lo que tienen estos ye envidia de ver que te llevés a Ramonina que ye la mejor rapaza del llugar.

—No lu embarque, señor cura, que aún tá a tiempu...

—Ye verdá, «Llistu», a tiempu tás en tovía. Quedar quedés como un gochu pero....

—¡Callái, zascandiles! Qué, Quilino, ¿quiés que-i la echemos al tute, tú, y yo, contra Pepón y Xumbo?

—Buena idea, Don Rufo, a ver si lu dejen facer les diez de últimes....

Ante el altar de la vieja iglesina, Quilino y Ramona, escuchan las palabras que, con su potente vozarrón, les dirige el bueno del cura:

—...Señor Don Aquilino, ¿queréis a la señora Doña Ramona por vuestra legítima esposa y mujer, por palabras de presente como lo manda la Santa Católica y Apostólica Iglesia Romana?

—¡Cristo, Don Rufo, nun ye usté nadie dando títulos y jabón!

—¿.....?

—Vaya preguntas que tien usté. ¡Qué remediú me queda más que casame! Si non nu estaría aquí poníu....

Sobre la montura de sus lentes anticuados, el cura lanza una mirada terrible y fulminante.

—Conteste sí o no.

Con mucha discreción la novia le encaja un buen pellizco al novio. Este pega un bote y profiere un «sí quiero» que hace retemblar todo el carcomido maderamen de la techumbre.

Una hora después, el nuevo matrimonio, con los numerosos invitados se dirigen a la tasca de Antón en donde la fabada aguarda ya humeando sobre las



mesas. Una algarabía enorme rodea a la joven pareja.

—¡Vivan los novios!

—¡Vivaaaaaa!...

—¡Viva el cura que los casó!

—¡Vivaaaaaa!...

—Bueno, Quilino, ya entraste en la cofradía. Que sea enhorabuena, hom.

—Gracies, Xumbo, gracies.

—¡Enhorabuena?—dice Pepón—. Caray, Xumbo, nun sabía yo que había decír eses cosas a unu cuando cai en el garlitu....

—¡Nun volváis a mareame, porque!...

—Ya nun tien remedi, ¿eh compadre?

—¡Tás arreglau! Ya se te acabó eso de echar la partidina y tomar porros y culetes. Ahora a tirar tou el restu de tu cochina vida p'ér esi xugu con el que acaba de xuncíte Don Rufo.

—¡Probe «Llistu», nun te queda sarna que arrascar!...

Echando el garfio a su «flamante» marido, Ramona—fuerte muchachota de rosadas mejillas—lo arrastra a la mesa que ocupan los padrinos y el cura. Este le acomoda a su lado.

Aquí táis mejor que con esos monigotes. Así. Y ahora ya sabéis, a ser buenos y quere se bien, procurando llevar con paciencia la carga.

—¡Cristo, Don Rufo!, ¿qué carga ye esa?...

—Cual va a ser, hom; la del matrimonio.

—¡Ay, señor cura del alma, ya me lo podía haber dicho a tiempu!...

—Vamos, Quilino, vamos, non lo tomes así. Ye una carga muy llevadera cuando dos se quieren bien. ¿Verdad, Ramonina?

—Por Díos, Don Rufo, nun me ponga colorá....

—Anda, fai una caricina a esti zopenco pa ver si cambia de cara.

—Nun se preocupe, señor cura, ya verá que pronto la cambia en cuanto-i solmene un par de mazcaes buenes....

la cabeza de Quilino el «Llistu» explorando todos los rincones de la solitaria tasca.

—¡Diantres!, ¿yes tu, Quilino?

Este se acerca medroso.

—Hola, Antón, aquí tamos otra vez.

—Pronto volviste de correa.

—Sí. Pensaba haber dío a Ovteo, pero la mió muyer nun quiso pasar de Proaza...

—¿Ya te pilló la delantera?...

—¡Ay, compadre, que razón tenéis tós! De solteres, les muyeres, son mansines como malves, pero luego... Luego de casaes, que ya te tienen bien cogiu y agarrau, son peor que cardos. ¡Igual que una víbora cuando-i pises el rabu!...

—A chacho, ¿cómo no-i apliques la estaca?...

—¡Antón del alma, qué poco conoces tu a la mió Ramona! El Kaiser al su lau ye una escoba de bericiu...

—Vaya, hom, pues sí que estás bien agarrau p'el ñarigón. Oye, ahora que mentaste al Kaiser, ¿qué se diz por ahí de esa guerra europea?

—Dexáme de guerra, compañeru que buena la tengo yo en casa p'a preocuparme de la de fuera... Mira despáchame esta nota prontín porque si me retraso un poco más ya se arma hoy la primera zapatista.

—Yo creí que venías a echar la partidina como antes. Ahí fuera tienes a Don Rufo, Pepón, Xumbo...

—¡Nun sigas, compadre! Eso terminóse ya...—Quilino suspira dramáticamente mientras desarruga un papel sobre el mostrador.—Verás, vas dame una pastilla de jabón del «chímbo», un rial de orquilles, un estropajo, dos perres de sal y una escoba.

—¡Probe Quilino!...

—Mira, Antón, la escoba que nun sea de palu si non de cañavera. Nun ye por na, ¿sabes?. Ye que son más ligerines de manejar.

—Sí, ya comprendo... Casau o solteru sigues siendo «Llistu» como un rayu....

—¿Por qué dices eso, hom?

—Por na, compañeru. Toma, ahí tienes la escoba de cañavera. ¡Son bárbares p'a «esos» menesteres! Meten muchu ruiu y apenes manquen....

# Monsacro o La Magdalena

Si desde un punto elevado cualquiera de Oviedo, tendemos la vista hacia el Sur, observaremos una montaña de forma de pirámide truncada, de lados irregulares y que en su meseta forma altibajos bastante pronunciados. Su color oscuro destaca del resto de la cordillera que le sirve de fondo, y cuando en la época invernal se cubre de nieve se ven dos manchas negras, bastante próximas: son las dos Capillas que allí existen. A esta montaña se la conoce con el nombre de «La Magdalena» o «Monsacro».

Se halla situada en el concejo de Morcín, casi circundada por los ríos Morcín en la vertiente O. N., y el río Riosa en la vertiente E. S.; ambos ríos nacen en las laderas del Aramo y desembocan en el Caudal, en Santa Eulalia. Algún escritor, con evidente error geográfico, la coloca entre los ríos Lena y Quirós, siendo así que se halla bastante distante de ambos.

La base de la citada montaña se halla a unos 13 Km. de Oviedo por carre-

tera, y a un Km. de la estación de ferrocarril más próxima, y tiene para los montañeros el aliciente de ser una excursión cómoda, fácil y económica.

La mencionada estación es la de Parte-Aller en la línea del f. c. Vasco Asturiano de Oviedo a Collanzo, y tarda unos 45 minutos en llegar el tren a la estación de referencia.

Una vez dejado el tren en Parte-Aller se toma la carretera que va de Oviedo a Riosa, con su prolongación a Pola de Lena, e inmediatamente de tomarla se pasa por debajo de la abertura de una cueva bastante grande y que se conoce con el nombre de «Cueva de Sidrán».

Ya tenemos de frente la mole de La Magdalena. Al poco tiempo se llega al pueblo de Santa Eulalia, Santa Olaya o Santa Olayina, que por todos estos nombres se la conoce (actual capital del concejo de Morcín); dista un Km. de la estación citada.

Una vez en el citado pueblo se deja la carretera, y por unos prados en dirección S-SO, se llega a

una calleja, que es donde empieza la ascensión: este punto se halla a 150 m. de altura. La ascensión desde este momento se hace unas veces por arbolado, otras por callejas y en ocasiones por prados.

A los 40 minutos escasos de subida se llega a un pueblo llamado «Pastrana» o «La Llorera», y una vez en él, en dirección O., o sea a la derecha, y a

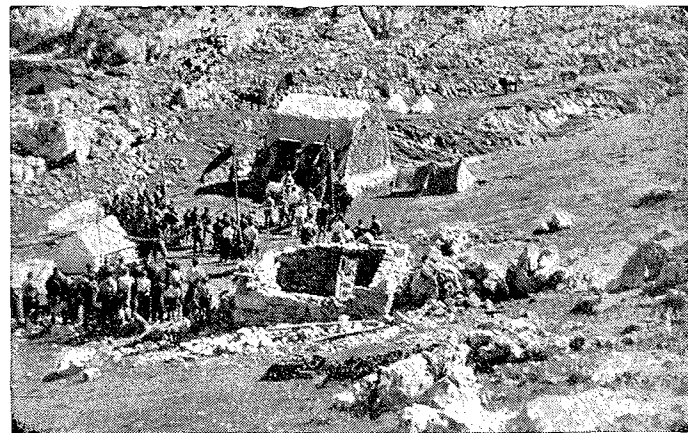

(DIBUJO DEL AUTOR)

Acodado sobre el mostrador, Antón el «Glayu» lee con detenimiento el periódico cuando ve que, por la puerta, asoma

poca distancia, existe una fuente llamada «de Pastrana» o «del Tejo», a la que se llega por una calleja, a cuya orilla se halla. Es de absoluta precisión proveerse de agua por no encontrarse más manantiales ni agua potable en toda la montaña, salvo una pequeña fuente que existe cerca de la llanura, pero que la mayoría de las veces está seca.

Se continúa la ascensión por un camino situado encima de la fuente, el que indica la dirección que hay que llevar; a los pocos minutos se llega al final del arbolado y comienza la montaña propiamente dicha: estamos a 465 m. de altura.

La subida a la misma, por la vertiente N. (que es a la que nos estamos refiriendo) se hace por un sendero formado por pequeños y rápidos zig-zags. Es una senda en buenas condiciones y se construyó por el que fué párroco de San Esteban de Morcín, D. Antonio Alvarez, que regentó aquella parroquia desde los años 1861 a 1885. Debe advertirse que, eclesiásticamente, La Magdalena corresponde a la citada parroquia de San Esteban.

Unos 200 m. antes de llegar a la cumbre, a 725 m. de altura, a la derecha del camino y en sus inmediaciones, existe un monolito que asemeja la forma de un sillón y al que se le conoce con el nombre de «Silla del Obispo», por ser tradición que allí se sentó el Obispo Santo Toribio. Lo que no es tradición, sino hecho cierto, es que el que fué Obispo de Oviedo, Fray Ramón Martínez Vígil, que subió a la montaña, a ver el monolito y saber su leyenda, se sentó en él.

Al final de la pendiente, 820 m. de altura, se ven de frente las dos Ermitas, separadas una de otra unas 300 m. La primera de ellas fué construída a base de los restos de una casa hospedería que allí había para los muchos peregrinos que pernoctaban en lo alto, pero ante

algunos abusos, se cerró y más tarde se convirtió en Santuario de la Magdalena; todavía hoy, en dirección N., se conservan los restos de una pared que forma parte de la referida hospedería.

Antiguamente, cerca de esta Capilla había un pequeño prado llamado «Prao del Ermitaño», cercado con pared de poca altura; hoy sus paredes están deshechas por haberlas empleado los pastores en tirar sus piedras a una sima que se encuentra en sus inmediaciones, en donde anidan unos pájaros que en diferentes lugares llaman «chovas», que son los grajos.

A unos 40 m. de la mencionada Capilla, en dirección N-NO, existe un pozo con agua bastante turbia, que se emplea para abreviar el ganado; no tiene nada de particular, más que lo que en él hay de leyenda.

Siguiendo en dirección O., al poco tiempo se empieza a bordear la montaña, en la que existen algunos precipicios, y pronto se llega a un pequeño y bonito valle, de buenos pastos, llamado «Valdeoveyes», en cuyas inmediaciones existe un arco natural de piedra, de un radio aproximado de 6 m., que parece una ventana abierta para contemplar diversos pueblos del concejo de Morcín (La Vera, San Sebastián, Peñerudes con su derruido torreón, La Piñera, Castandiego, etc.) Es un bonito arco, en cuyas paredes vive algún arbusto, aprovechando pequeñas grietas que existen, y en un magnífico equilibrio.

Se sigue bordeando la montaña y enseguida contemplamos La Mostayal y el Aramo: se tuerce al S., y a continuación se observa hacia abajo, en la parte SO., un cordal que comunica con el Aramo y que se le conoce con el nombre de «Vía-Llana».

Prosiguiendo en la dirección expresada, es necesario torcer hacia la izquierda, en dirección E., para subir a la cima

más elevada de Monsacro, que se le llama «Picu de la Fayona», y se halla situada a 1.054 m. de altura. Se continúa en la misma dirección, y el terreno se hace bastante más escabroso, con más alti-bajos y más duro. Se llega al «Pico de la Granda», desde donde se perciben de nuevo las dos Ermitas a que hemos hecho referencia. Se desciende de dicho pico y se llega a otro camino que sirve también de acceso a la montaña por la vertiente S. y que baja al pueblo de Otura y desde aquí al de La Foz. También es bastante pendiente.

En lugar de bajar este camino, se sigue en dirección opuesta, o sea al N, y pronto se llega a la otra Capilla, llamada de Santo Toribio, dentro de la cual, a unos cuatro m., existe un pozo abierto en el suelo, de roca, sobre el que se halla colocado el Altar y arco, y dentro de este arco existía una imagen del Santo: al pozo de referencia se le llamó «Pozo de Santo Toribio».

A poca distancia de la mencionada Capilla había antes un dolmen hecho de piedra arenisca, materia completamente ajena a la roca del macizo.

Continuando en la dirección ya indicada, pronto se llega a la primera Capilla, quedando con ello cerrado el circuito, y descendiendo por el mismo punto por el que se verificó la ascensión.

En la parte E. de la montaña queda otra elevación, que no tiene nada de particular y es muy poco frecuentada.

Además de los dos accesos fáciles de que hemos hablado, existe el de la vertiente SO., que va a dar a «Vía-Llana», habiendo también otros varios en peores condiciones por ser necesario hacerlo por empinadas cuestas sin sendero, e incluso algunos de ellos por precipicios y «Llambrías», que únicamente

pudieran intentarlo escalar experimentados montañeros.

En nuestro próximo artículo trataremos de Monsacro en su parte histórica y legendaria.

MANUEL SUAREZ.

## *Gratitud a nuestro Presidente Nacional*

La Junta Directiva de nuestro Grupo, en su reunión del día 16 del actual, adoptó el siguiente acuerdo:

«Hace constar el reconocimiento y la gratitud del Grupo al Presidente de la Federación Española de Montaña Don Julián Delgado Ubeda, por la colaboración y ayuda que viene prestando a cuantas iniciativas y propuestas son sometidas a la consideración de nuestro más alto organismo federativo, a cuyo Presidente se acuerda expresar un voto de confianza y adhesión, por la eficaz labor que viene desarrollando al frente de la Federación Nacional.

Del mismo modo se acuerda registrar con satisfacción el alta de Don Julián Delgado Ubeda como socio activo de nuestro Grupo, que se considera honrado con esta su decisión».

El Boletín «Vetusta» se complace en insertar en sus páginas el precedente acuerdo.



CONCURSO ESPECIAL DE TRAVESIAS

CONCURSANTE	TRAVESIAS EFECTUADAS					TOTAL
	Cordillera Astur Leonesa (5-6-49)	P. del Palomiedo (16-18-7-49)	Travesía del Aramo (24-7-49)	Soto de Sajambre-Covadonga (16-10-49)	Sierra de Cuera (5-7-11-49)	
1 Amable Zuazua Artamendi	X	X	X	X	X	5
2 Miguel Castrillo Rebaque	X	X	X	X	X	5
3 José Luis Uribebarrea	X	X	X		X	4
4 José Luis Velasco	X	X	X		X	4
5 Jesús Quintanal Ruiz de Mendarózqueta	X	X	X	X		4
6 Luis Sela Sampil	X	X	X	X		4
7 Luis Sela Quintana	X	X	X	X		4
8 Manuel Suárez Valdés	X	X	X			3
9 Jesús Quintanal		X	X			2
10 Margarita Quintanal		X	X			2
11 Víctor Hevia Rodríguez		X	X			2
12 Ángel Ocejo		X		X		2
13 Liborio Martín	X	X				2
14 Francisco Ruiz Tilve	X	X				2
15 Manuel A. Menéndez	X					1
16 Cuca Sela Quintana	X					1
17 Ángel Santiago	X					1
18 Luis Rodríguez Arana	X					1
19 Jesús Suárez Valgrande	X					1
20 Antonio García Ortea		X				1
21 Manuel Suárez Nortega		X				1
22 Fernando Conde		X				1
23 Miguelín Castrillo Criado		X				1
24 Faustino Bernaldo de Quirós			X			1
25 Julián Martín Arroyo				X		1

La Junta Directiva de este Grupo, en su reunión del día 16 de marzo, aprobó los siguientes Concursos para la temporada 1950

CONCURSO DE LOS VEINTE MONTES

Núm.	NOMBRE DEL MONTE	Altura	SITUACION
1	Panزارanda	567	Siones
2	El Pedrozo	615	Grado
3	Mandarrón	630	Peñamiel
4	Peña Torao	700	Torao (Ribadesella)
5	Tres Concejos	1.096	Cabañaquinta
6	Cua La Arena	1.156	Sierra de Caranga
7	El Ranero	1.230	Pola de Lena
8	La Carralina	1.450	Aramo
9	La Sobia	1.489	Teverga
10	El Llage	1.500	Campomanes
11	El Fraile	1.500	Piospasos
12	El Pierzo	1.552	Sames
13	Moncuevo	1.665	Aramo
14	Peña Redonda	1.826	Aller
15	Tiatordos	1.960	Campo de Caso (Ponga)
16	El Tapinón	2.020	Lena (Puerto Agüeria)
17	Pico Cebollada	2.050	Picos de Europa
18	Gildar	2.095	León
19	El Torres	2.104	Aller (San Isidro)
20	El Naranjo de Bulnes o Los Urrieles	2.515	Picos de Europa

TRAVESIAS

- 1.ª SAN ISIDRO-VEGARADA.
- 2.ª NAVIDIELLO-PIEDRAFITA-CASOMERA.
- 3.ª LEITARIEGOS-SOMIEDO.
- 4.ª SOTO SAJAMBRE-AMIEVA.
- 5.ª TRAVESIA DEL CARES.



Noticiana

En los primeros días de diciembre último, este Grupo se vió honrado nuevamente con la visita del Presidente Nacional de la F. E. M. señor Delgado Ubeda, quien, acompañado de nuestro Presidente, realizó activas gestiones relacionadas con el apeadero de Pajares y teleférico a Valgrande, visitando a las autoridades provinciales. Nuestro Grupo recibió una prueba más de la distinción de que es objeto por parte del Presidente Nacional, que se afilió como socio activo.

Con fecha 10 de diciembre, nuestro Presidente suscribió con el señor Ingeniero Director de la Real Compañía Asturiana de Minas un contrato de arrendamiento, en virtud del cual esta Sociedad cede a nuestro Grupo el Pabellón de Lloroza, en el Macizo Central, que será habilitado como refugio, para lo que la Federación Nacional en oficio núm. 5594, del 3 de noviembre último, concedió una subvención de 5.000 pesetas.

El Excmo. Ayuntamiento de Cangas de Onís, en escrito del 1 del actual, ha tenido la atención, a instancias de nuestro Grupo, de ceder la habitación pequeña de la Cabaña Municipal de Enol para uso de nuestros asociados.

El Ministerio de Educación Nacional, por Orden del 7 de noviembre último, ha concedido una subvención de 10.000 pesetas para la realización

de determinadas obras en la Cueva de Peña de Candamo.

La Federación Española de Montaña en escrito del 22 de febrero último, anuncia a este Grupo la remisión, dentro del presente mes, del Reglamento de Alta Montaña, con las modificaciones recientemente introducidas en el mismo.

Nos comunican que, probablemente coincidiendo con la aparición de este número, se expondrá el Salón de Fotografías de Artistas Vascos en el Salón de exposiciones de la Caja de Ahorros de Asturias.

Nos congratulamos de que se intensifique tan eficazmente la colaboración de nuestro Grupo con la Secretaría General en España del Club Internacional de Fotografía.

Para los días 25 y 26 del actual ha sido convocado por la Federación Española de Montaña el I Congreso Nacional de Montaña, que tendrá lugar en Zaragoza, con asistencia de representantes de las Sociedades montañeras de toda España.

La Federación Española de Montañismo, en circular n.º 6/49 anuncia que deberán renovarse durante el presente año todas las tarjetas de federado.

También por nuestro Superior Organismo Federativo han sido notificadas las condiciones en que será concedido el kilométrico deportivo, las cuales obran en poder de la Tesorería del Grupo.

## Publicaciones recibidas

Club Montañés Barcelonés, Delegación de Tarrasa; Montañeros Iruneses, de Irún; Centro Excursionista de Cataluña, de Barcelona; Agrupación Excursionista de Granollers; Club Montañés Barcelonés, de Barcelona; Agrupación Excursionista Montaña, de Barcelona; Agrupación Excursionista Icaria, de Barcelona; Unión Excursionista de Cataluña, de Barcelona; Agrupación Excursionista Tierra y Mar, de Sabadell; Club Excursionista de Gracia, de Barcelona; Agrupación Excursionista de Granollers; Asociación Excursionista de Etnografía y Folklore, de Barcelona; Catálogo del II Salón Internacional de Fotografía, de San Sebastián; Centro Excursionista de la Comarca de Bagés, de Manresa; Fomento Excursionista de Barcelona; Boletín Conmemorativo del XXVII Aniversario del Fomento Excursionista de Barcelona; Centro Excursionista de Cataluña, de Barcelona; Grupo Excursionista Montaña y Mar, de Barcelona; Club Alpino Tajahierro, de Santander.

## Nuevas socias

Juan José Ochoa de Saralegui.  
Julián Delgado Ubeda.  
Julián Martín Arroyo.  
Segundo Garcés Iturzado.  
Joaquín Manzanares.  
Eugenio Tamayo.  
Leopoldo Escobedo Beltrán.  
Luis María Gutiérrez Lafuente.  
Enrique Rodríguez Balbín.  
Saturnino Calvo Batuecas.  
Juan José L. de la Venta.  
Luis Varela Menéndez.  
Víctor Manuel Pérez del Villa y Luque.  
Adolfo Alvarez Folgueras.  
Luis Coro Prieto.  
José Luis Céspedes Monge.  
José Castejón García.  
Manuel Cañedo González Longoria.



## LETRAS DE LUTO

Cuando tenemos en máquina el presente número, nos llega la triste noticia del fallecimiento de nuestro entrañable compañero y amigo FELIX MONTAVES CLAVERIA, infatigable montañero y consumado esquiador.

Por sus excelentes cualidades se había hecho acreedor a la admiración y afecto que comúnmente se le profesaba.

Representaba a nuestro Grupo en la Junta Directiva de la Federación Norte de Esquí.

La Directiva del Vetusta, en reunión celebrada el mismo día de su fallecimiento, envió una corona de flores naturales, acordando asociarse a todos los actos que se celebrarán en su memoria y disponer la celebración de una Misa en sufragio de su alma a la que oportunamente fueron convocados todos los asociados.

Pedimos a Dios conceda Su paz a nuestro infortunado amigo.

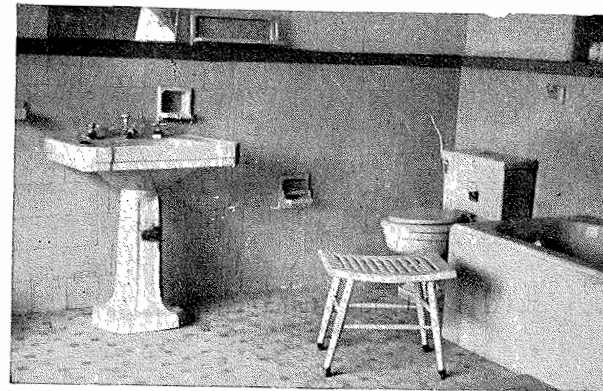

HOJALATERIA  
FONTANERIA  
CALEFACCIONES  
●  
ARTICULOS  
SANITARIOS Y DE  
CALEFACCION  
●  
ACCESORIOS  
EN GENERAL

# LA MARQUESINA

MARQUES DE SANTA CRUZ, 8

TELEFONO 1660

OVIEDO

## ¡¡ MONTAÑEROS !!

### ¡¡ ESQUIADORES !!

ENCONTRAREIS LAS MEJORES

PRENDAS Y UTILES DE-

PORTIVOS, SI VISITAIS

# VALGRANDE

EN

ALVAREZ GARAYA, 2 - GIJON

