

G. MONTAÑEROS

# VETUSTA

F.E.M.

HOJA CIRCULAR: Depósito Legal: O-148-1.959 | Edita: Grupo Montañero VETUSTA

Domicilio social: Vcto. Marquina, 4 - 33004-OVIEDO. Teléfono. 232823

39 EPOCA

AÑO 1.989

OCTUBRE - NOVIEMBRE - DICIEMBRE

32

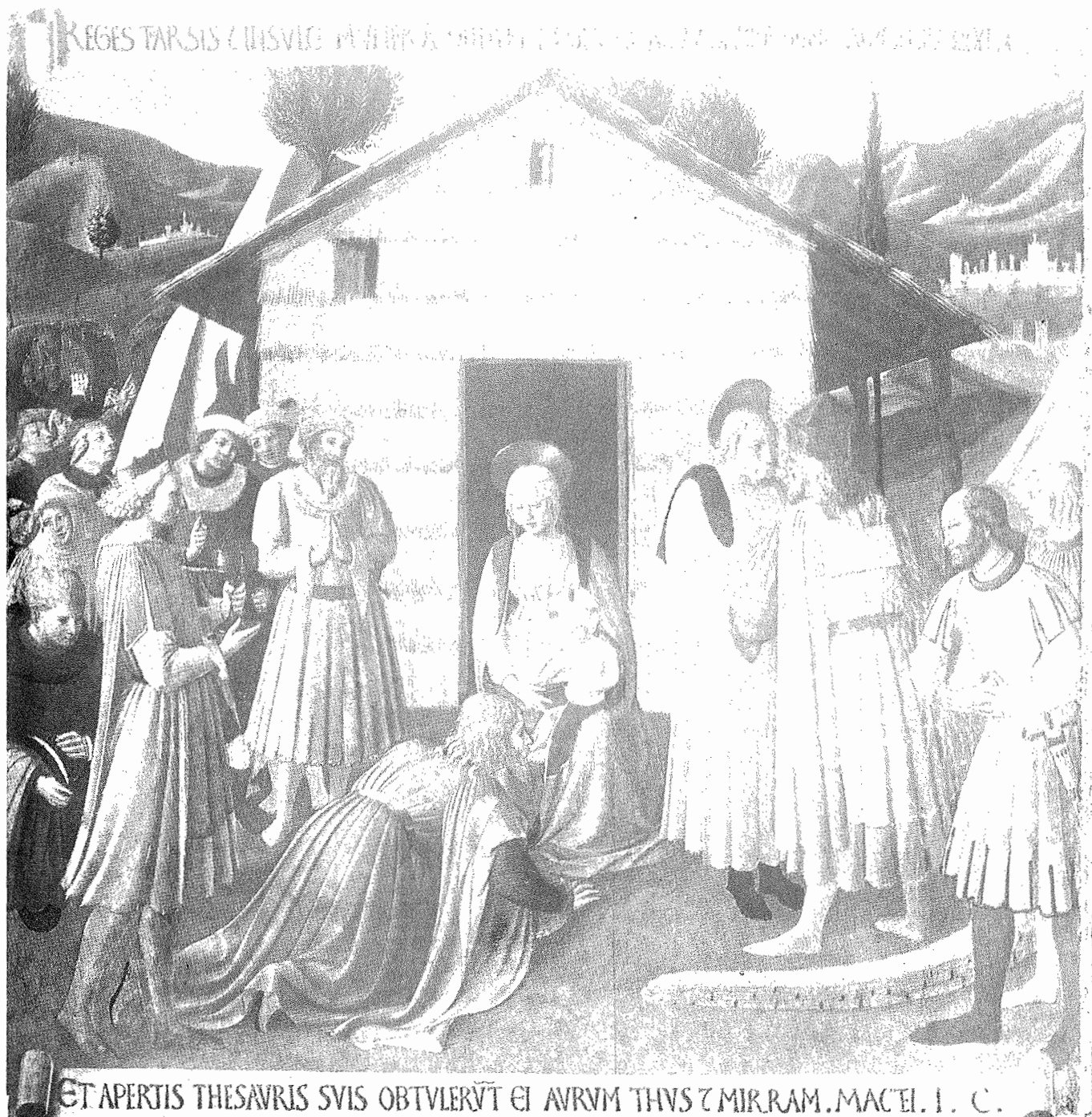

OVIEDO

GIJON

AVILES

NAVIA

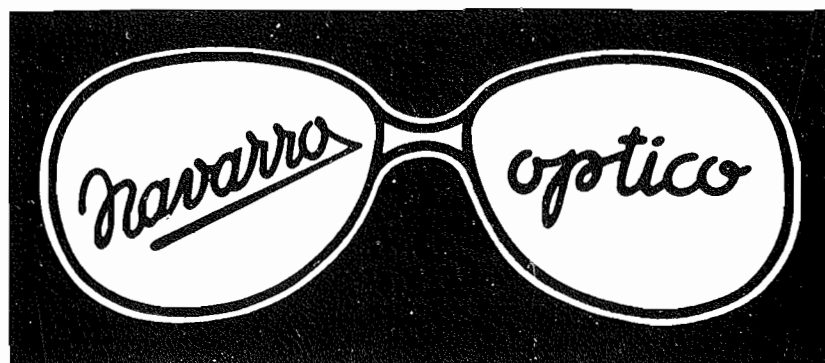

SAMA

MIERES

LEON

MADRID

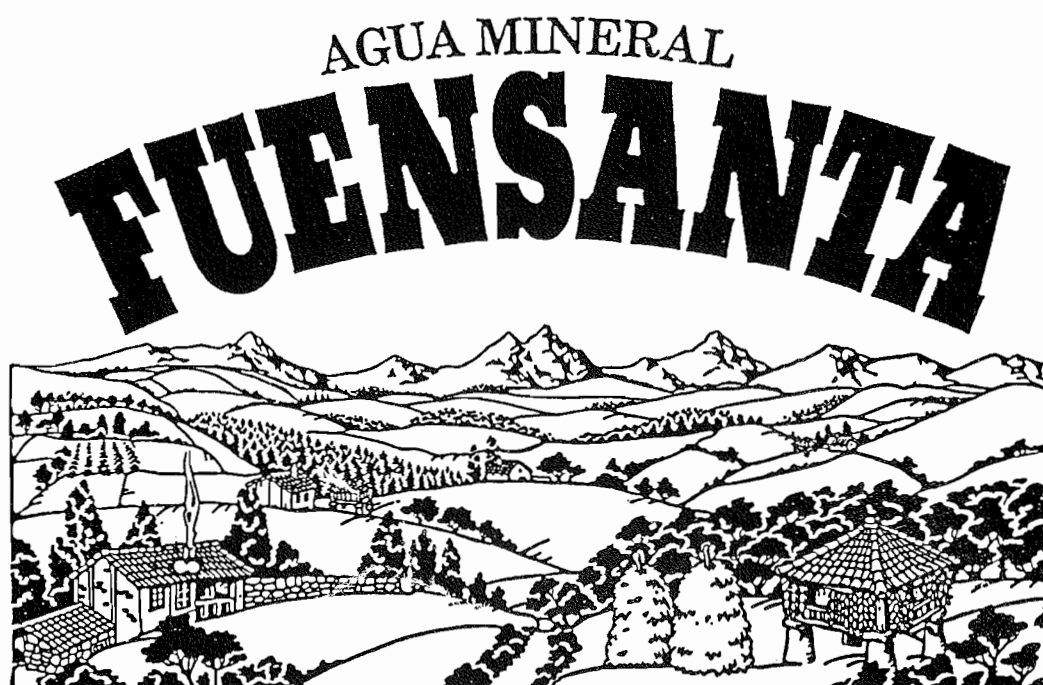

El agua mineral de Asturias

# EDITORIAL

Amigas y amigos de VETUSTA:

Nuevamente con todos vosotros después de haber pasado por el duro trance de una grave dolencia, varias horas de quirófano, un largo internamiento hospitalario y una recuperación, ya en mi domicilio, que supongo será larga. A Dios gracias, la ciencia médica, los desvelos y el cariño de mi familia, unidos al calor de amigos y compañeros en la montaña están haciendo el milagro de ser un hombre nuevo y útil otra vez.

Desde esta tribuna del BOLETIN, mi familia y yo, con emoción, queremos manifestar nuestro agradecimiento hacia todas las personas que de una u otra forma se han interesado una y otra vez y han seguido la evolución de mi enfermedad día a día. ¡Qué Dios os bendiga!

Y vamos con los temas de más actualidad en el Grupo.

## COBRO DE RECIBOS

Hemos intentado cambiar muy poco las cosas, pero hay algunas que están completamente desfasadas para los tiempos que vivimos. No se puede tener a un cobrador en la calle con una comisión de 10 % para ir a cobrar un recibo mensual de 150 pesetas de cuota, que en ocasiones tiene que ir varias veces y en alguna ni aún así cobra. Intentaremos, con un nuevo cobrador, el despaçar los recibos de 1.989, pero para el año que viene y siguientes esta modalidad de cobro se va a cambiar. Os tendremos informados en próximo BOLETIN.

## BOLETIN

Los costos del BOLETIN se nos han disparado. Entre confección mecanográfica, gastos menudos de fotos, fotocopias, imprenta, sobres y ultimamente el fuerte incremento del franqueo, se nos pone en un costo de 60.000 pesetas la tirada de 650 ejemplares. Como sabeis, cada socio recibe cinco boletines anuales. Hasta ahora el costo del BOLETIN estaba compensado con los ingresos por publicidad, pero para 1.990 nos vemos desfasados y tenemos que arbitrar una solución que no sea onerosa para el socio y lo menos gravosa para el Grupo. Esperamos tener la solución para informeros en próximo BOLETIN.

## BONOS

Continuamos abonando los bonos amortizados hasta 200.000 pesetas y acordadas en la última Junta General Ordinaria. Para 1.990, continuaremos con las devoluciones, a resultas de la liquidez de tesorería y de lo que acuerde la Junta General Ordinaria a celebrar durante el primer trimestre de 1.990.

Todo aquel socio que desee donar sus bonos en beneficio del Grupo, solo tiene que llamar a Secretaría y manifestarlo enviando posteriormente sus bonos para cancelarlos.

## CALENDARIO DE ACTIVIDADES PARA 1.990

En las páginas centrales de este BOLETIN figura el calendario de actividades deportivas para 1.990.

Observareis que no están reseñadas ninguna actividad federativa, San Bernardo de Menthón, Campamento Begiañal, Marcha de Veteranas, Belén de Cumbres, etc..., pues en la primera semana de Diciembre, que entra este BOLETIN en imprenta, la Federación de Montañismo del Principado de Asturias no ha convocado aún la reunión de Presidentes de GRUPOS DE MONTAÑA, donde se resuelven, entre otros asuntos, que Grupos organizan estos actos, sus fechas y el emplazamiento.

Las actividades están pensadas para excursiones colectivas sin grandes dificultades que las hacen asequibles para todo el mundo. Están distribuidas principalmente por nuestra variada orografía regional, sin olvidarnos de varias excursiones por nuestras provincias hermanas de León, Cantabria y Pencia.

El calendario indica de forma clara todos los pormenores de cada excursión para que cada excursionista se haga su composición de lugar a la hora de elegir una actividad.

Ahora esperamos que la climatología nos sea benigna y tengamos un buen año para la montaña.

Y nada más. Que tengais todos unas FELICES NAVIDADES en paz y en compañía de los seres queridos y que 1.990 sea pródigo en bienestar.

FAUSTINO MARTIN HIDALGO

# 2 MARCHAS DE VETERANOS

## LEGAZPI

Nuevamente y tras trece años consecutivos nuestros consocios han acudido a la Marcha Nacional de Veteranos y que esta vez se celebraba en Guipúzcoa y concretamente en Legazpia. Esto nos dió motivo para contemplar sus hermosos valles con gran profusión de bosques de variada clase de árboles, pinos, abedules, cipreses, abetos, alarces, castaños, nogales, fresnos, acacias, alisos y otros muchos que sería muy largo de enumerar, y bastantes frutales, sus verdes y jugosos prados, allí si llovió, acompañados de sus ganados, vacuno, bovino y caballar y con un día espléndido.

La marcha, transcurrió por un interesante recorrido. Sus montañas a pesar de no tener la esbeltez de las nuestras, tienen unos bellos paisajes y en sus casas demuestran su buen gusto y su grado de comodidad. El primer tramo fue algo inclinado, ¿pero no íbamos a subir montañas?, un trozo con árgomas pero que se puede caminar bien, un bosquecillo de hayas, unos prados y llegamos a Atagoiti, segundo grupo de asistencias y comunicaciones. Desde aquí hasta Aztiria es muy poco el desnivel que hay que salvar. Se camina por pinares con algún caserío y prados, los pinos de las especies: Laricio, Insignis y Alarce, unos prados con algún manzano y algún ganado nos llevan hasta Aztiria. Control, fuente, asistencia y algo de aglomeración ya que se nos da un bocadillo, caldo, vino y dos clases de fruta. Después del refrigerio seguimos por una pista entre pinos y en el collado de Zarabain, estaban Cruz Roja, Radioaficionados y Protección Civil.

La ladera hasta su cumbre es de árgomas y algún Acebo disperso y llegamos a lo más alto de la marcha: OTAÑO. La cumbre es de pastos pero desde ella tenemos unas vistas maravillosas: Valle del alto Urola, Valle del Oria, Sierra de Aizgorri, Gorbea, Amboto, Aralar, Urbasa y otros muchos nombres que no me acuerdo. Empieza el descenso por pastos altos, bosques, y labranzas de Agerreza bal y Arizti Bekoa y Korta. Control y un ramillete de chicas guapas que te entregaban una chocolatina. Llegamos al último recorrido, este nos lleva por bosques, toboganes, o sea subidas y bajadas y llegamos al final. Empleamos cuatro horas y media en todo el recorrido. Trofeo muy pesado con un libro más pesado.

La zona que este año recorrimos fue muy interesante, tanto turísticamente como en paisajes. Aránzazu es una zona de hermosas perspectivas no de muchas altitudes pero bellas montañas, lugar de recojimientto limpio y bien cuidado. Oñate con su Universidad y fachada plateresca y otros edificios dignos de ver. Legazpia con su bien cuidada Ferrería de Mirandaol, su iglesia y los edificios que la circundan, en fin todo agradable.

Tenemos que corregir los agasajos en la marcha durante la misma, pues con el afán de superarnos las estamos poniendo imposibles de organizarlas. Que se quiere dar desayuno, procurar darlo al empezar y cada uno que lo coma cuando quiera. Que es una zona que no tiene fuentes, que lo lleven como se hace en las excursiones corrientes y no que vayan como si de una excursión de una hora se tratase.

También creo que tenemos que terminar con muchos agasajos de los que se hacen. Con una comida bien hecha, con orden, bien servida y abundante, creo que es mejor que escasa y mucha bebida, éste es mi parecer y el de muchos.

Acudieron a la marcha unas 1.600 personas, más los acompañantes; de nuestra Federación alrededor de 100. Por este camino vamos superándonos. Animo pueden acudir muchos más y no presentarse solo a las regionales. Que cuestan más dinero, también conoces hermosos rincones de nuestra Patria. Que no tienes vacaciones, reserva unos días para estas ocasiones.

Julián Martín Arroyo



**HOSPEDERIA DEL PEREGRINO**

Real Sitio de Covadonga

Teléfono, 84 60 47



**PARTICIPANTES DE LA MARCHA NACIONAL DE VETERANOS  
EN LA CUMBRE DE OTAÑO**

## **LAS TUERCES**

Nuevamente parte de nuestros consocios veteranos han acudido a la llamada del Grupo de Fuentes Carrionas (Palencia), para acudir a su VIII marcha de Veteranos y en esta ocasión la zona escogida fue la de las Tuerces, en la zona de Aguilar de Campóo.

El tiempo nos ayudó para poder contemplar en todo su esplendor esa altiplanicie rocosa que se extiende en las proximidades de Villaescusa de las Torres. Partiendo de este pueblo y después de atravesar el riachuelo nos adentramos por una pista, que dando un rodeo por su lado izquierdo nos adentra por un bosque y nos lleva hasta encumbrar esta altiplanicie. Allí se desborda nuestra imaginación al contemplar aquellas rocas de formas tan diversas y con recorridos tan originales por aquel gran laberinto que es. Poco tiempo el que tenemos para contemplarlo todo, pues yo que estuve ya en otras ocasiones y entrando por diferentes sitios, todavía no me canso de estar por aquellos lugares.

El recorrido fue fabuloso. Otros compañeros que no conocían esto quedaron encantados y otros que lo conocieron en un día de lluvia mucho más; qué pena que nos queden tan lejos estos parajes, pues otras muchas veces los recorreríamos, no solo por Las Tuerces sino por sus ricas Iglesias Románicas y esas otras catedrales subterráneas que merecerán la pena conocer.

La participación fue muy numerosa. Allí nos encontramos con Santanderinos, Vallisoletanos, Leoneses, Sorianos, Burgaleses, y otros muchos que no pongo por no hacer la lista muy cansada (perdonar los que falten). Enhorabuena por la organización que como otras veces fue impecable y perdonar la falta de tiempo que teníamos y no poder compartir con vosotros la sobremesa, pero el tiempo lo teníamos contado, por culpa de algunos rajados y otros que no se animaron.

Hasta otra y seguir por ese camino, que da trabajo y muchos sinsabores pero también alegrías.

Uno que no falta.

**GUARDERIA INFANTIL PINOCCHIO**

**C/ Seminario, 9**

**21 48 89**

**• OVIEDO •**



**RODIE KIM**



Otra más entre las zonas poco frecuentadas por los montañeros asturianos. Sin meternos en disquisiciones sobre el por qué de tal circunstancia, vamos a relatar las impresiones sacadas en el recorrido de sus cumbres más significativas, por si pudieran ser de utilidad y orientación para alguno.

Pensada para colectiva tiene una problemática distinta. Es más complicado. A la mayoría de los grupos montañeros, localizados en la zona central de Asturias les parece un tanto lejana y falta de atractivo, sin duda. Además el tramo de carretera entre Navelgas y el alto de las Cruces o Campo de Brañúas, por encima del pueblo de Burgazal, es muy estrecho y solo apto para autocares pequeños.

Para coches no hay problema. Así la hice. Salí de Oviedo poco después de las once de la mañana. ¡Vergonzoso! La Espina, Brieves, Paredes, Naraval, Navelgas, Rellanos, Burgazal, Alto de Brañúas. Puede elegirse llegar a Navelgas por Tineo. Preferí lo primero por novedad.

13,20. Como aperitivo decido ascender al Verdigueiro, (912 mts.) remate de la Sierra de Leirosa, al otro lado del puerto, hacia el suroeste. Nueve minutos de subida y poco menos de bajada. Nada destacable. Capricho de conocer una cumbre más.

13,40. De nuevo en el puerto, inicio la andadura prevista: Sierra de Buseco. Punto culminante el Bobia, (1.003 mts.). Si el objetivo es únicamente esta cima, lo más indicado es seguir una pista, que desde la carretera discurre a media ladera, para atravesar una collada entre el Pico Cuervo y el Barreiriñas y desde allí abandonarla, siguiendo una senda que bordea la siguiente cumbre, última citada, que conduce a la base del Bobia.

Pero mi objetivo era crestear a lo largo de todo el cordal y visitar todos los puntos más característicos del mismo. Así conozco el Brañúas, luego el Cuervo, Barreiriñas, Bobia y por último Peña Calabre. Recorrido cómodo, sin especial atractivo y poco colorido. Tened presente que toda esta zona occidental es de lomas y lomas con muy escaso arbolado o sin el.

Esta pequeña Sierra se extiende de suroeste a nordeste, desde Campo Brañúas al Capiella Martín, en donde dobla al Este, hasta el Estoupo, para virar al sureste y rematar por las cimas de Caborno en el Alto de Aristébano. Ignoro por qué motivo en el último mapa 1:100.000, de la Consejería de O.P. del Principado se divide en dos esta línea de cumbres: Sierra de Buset, (sic.), y Sierra de Estoupo, cuando en realidad forman una sola, aun teniendo en cuenta la pérdida de altura en la Bobia de Bullacente y la collada entre Capiella Martín y Estoupo.

La primera cima, del Brañúas, es redondeada, con un remate rocoso y la más baja de las cinco visitadas, (855 mts.). Se alcanza pronto. Me bastaron dieciseis minutos. Sin apenas perder altura se pasa al Cuervo, (865 mts.), en seis minutos. Desde aquí al siguiente: el Barreiriñas, (967 mts.), ya tardé un poco más. Diez minutos. Llegar al Bobia supone perder sesenta y cinco metros de altura, para luego remontar hasta los 1.003 de la cima, rematada por mojón de vértice geodésico. Es la de más prestancia, un tanto alargada y, como las otras, rematada por un canchal de rocas oscuras. Nueve minutos de subida. La panorámica circundante tiene su "aquel" a pesar de lo tristón y "ascético" de toda esta zona.

Por el norte destaca claramente el Panondres, por cercanía y por las instalaciones de T.V.E., ubicadas en la cumbre. Hacia el noroeste también Penouta llama la atención por la variedad de antenas y edificaciones de T.V.E.; DECA y CTNE, que plagan su alargada cimera.

Más cerca tenemos Sierra Leirosa, con el Mancebón, Garabo y Teixedo como punto más notables y por detrás, más al suroeste, asoman claramente el Pico Agudo y Carondio. El Braniego y Mulleiroso cierran por el sur la visión.

También es curioso recrearse en contemplar los profundos valles, salpicados de pequeños núcleos rurales, con nombres casi desconocidos para la mayoría de asturianos. Coldobredo, Burgazal, Barzanallana, Bullacente, Masenga, Valleanchu... y tantos otros, que haría la relación abrumadora. Yo admiro a los sufridos habitantes de estos pueblos, por su tesón y espíritu de lucha, constante y abnegada en pro de la supervivencia. Gentes campechanas, abiertas, amables y hospitalarias, a pesar de lo duro de su vida. Extraordinario el cariño con el que se aferran a las tierras que los han visto nacer.

Lo bueno del día con sol y temperatura agradable, me anima a seguir cresteando para alcanzar el remate de este primer tramo de la Sierra de Buseco, la Peña de Calabre, (975 mts.). Allá abajo, la amplia campera de la Bobia de Bullacente, nudo de caminos que enlazan los valles de Bullacente, Parlero, Montañas, Folgueras...

Se impone el retorno al Puerto. Ahora ya por debajo de la línea de crestas, bordeando Bobia y Barreiriñas, para continuar por la pista de las Cruces hasta el coche. A las 15,30, concluye la caminata en Campo Brañúas o las Cruces.

A partir de aquí inicio la atractiva aventura de recorrer nuevas rutas por estas retorcidas carreterillas, con buen firme, la mayoría, que me llevan a conocer una Asturias que pocos conocen. Cárcobas, Parlero, Busmente y la siempre encantadora y limpia visión de Villayón. Elijo la tortuosa y endemoniada ruta de Luarca para doblar pronto, pasado San Cris-

tobal, hacia Herías y remontar hasta las alturas de la Campona. Aquí comienza un fuerte descenso, que por Masenga, Concernoso, Siñeriz y Piñeros, te lleva a rodar de nuevo por la carretera local AS-36, (Luarca-Villayón). La Degollada, Belén, encumbrado, blanco, limpio, de privilegiada situación. Conqueros, Carboniella... Curvas y más curvas y descenso hacia la Villa Blanca de la Costa Verde, la renombrada Luarca, a la que mi paisano el polero Ramón Muñoz, otrora alcalde de la Villa, dió gran notoriedad. El retorno a Oviedo, por la costa, ya más fácil, gracias a las últimas reparaciones y ampliación de esta carretera.

Reconocemos que excursiones como la relatada no tienen la "garrá" y atractivo que rodean a casi todas las realizadas por Picos de Europa o la Cordillera Cantábrica. Sin embargo son un complemento ideal y que también se pueden ampliar con otros alicientes. En este caso, la visita al Monasterio de Obona y a la iglesia de Bárcena del Monasterio, pueden ser una buena "salsa", para la excursión.

Invito a los "vetustos" a ir cambiando algo los enfoques de las salidas a la montaña. Bien están las ascensiones clásicas, bravías, de destacada altura, pero alternadas de vez en cuando con otras nuevas, desconocidas, de menor enjundia, no vendríaan nada mal. Pronto os daríais cuenta de lo interesante que resulta casi siempre. Por suerte ya somos algo más numerosos los que exploramos nuevas rutas. Así nos damos cuenta de lo poco que se conoce esa tan manida "Asturias, Paraíso Natural". ¿Cuántos pueden hablar de ello con auténtico conocimiento de causa? ¿...? Pocos... muy pocos. Entonces, paso al frente y adelante.

## Transformados de Hierro, s.l.

# TRADEHI

Granda s/n. Tfno. 79 31 01  
Colloto (Siero)

*Gregorio Sánchez*



SERVICIO DE GRUA

TALLERES DE MECANICA  
CHAPA, PINTURA EN GENERAL

NUEVO SERVICIO  
TECNICO



BERMUDEZ DE CASTRO, 90 OVIEDO  
Telefono 283538 y 283587



# LOS HOMBRES DEL ARAMO

Se cumplen, ahora, ciento un años del redescubrimiento de las minas de cobre y cobalto del Aramo. El hecho ocurrió, precisamente, en el mes de setiembre de 1888 y fue protagonizado por don Alejandro Van Straalen, junto con don Jerónimo Ibrán y otros (directivos de "Fábrica de Mieres").

Los interesantes yacimientos se localizan en el "mayau del Texu" (conocido también, desde entonces, como "campa les mines"). A principios de este siglo se reinició la explotación, hasta los años cincuenta en que se abandonó. Las instalaciones que fueron levantadas por la Compañía arrendataria, se encuentran en el lugar de Rio seco, en las cercanías de la aldea de Llamo (enclavada en el extremo Sur del Concejo de Riosa) y aún permanecen en pie las casas que sirvieron de alojamiento a los mineros, así como restos de los lavaderos, hornos, arrastres, castilletes, etc.; arqueología industrial, en definitiva, de los "años de abundancia" asturianos.

En la Revista Minera Metalúrgica y de Ingeniería (números 1463 y 1466 de fechas 1 y 24 de noviembre de 1983), se describen las circunstancias y detalles de las explotaciones prehistóricas, merced a la documentada Memoria debida a don Alfonso Dory, de la que voy a entresacar los párrafos siguientes: ... "la sierra del Aramo, en cuya vertiente oriental se encuentran las bocaminas de las explotaciones que vamos a hablar, es una inmensa silla de caliza carbonífera que separa las cuencas de Mieres y Riosa, á levante, de la de Quirós, á poniente, ... Andaba el Sr. Van Straalen buscando con varios amigos una oquedad de la caliza que había sospechado fuese producida por la mano del hombre, y desesperaba ya de encontrarla, cuando se fijó de pronto que las hojas de un árbol corpulento se agitaban extraordinariamente a pesar de la calma absoluta que reinaba en la atmósfera. Acercose para descubrir la causa de tal rareza, y vió que al pié del árbol existía una chimenea por donde salía violentamente una columna de aire fresco...".

Reconocida la chimenea, fue cuando se encontraron con las primeras labores antiguas. Se trataba, nada menos, de una explotación de cobre de la Edad del Bronce y entre los importantes materiales hallados en el interior de las galerías, que fueron puntualmente descritos por Dory (op.cit.), figuraban ... "dieciséis esqueletos humanos, dos de ellos completos; martillos de piedra; picos de cuerno; cuñas; teas de madera resinosa para el alumbrado; fragmentos de cuero, ...". Dos de los esqueletos, conservaban un martillo junto a su mano; ello, hizo suponer que fueron cogidos por un hundimiento mientras picaban.

Los restos citados fueron, posteriormente, enviados al Museo de Anatomía Antropológica de la Facultad de Medicina de Madrid, y el profesor don Federico Olóriz sacó como conclusión que eran de "varones de edades comprendidas entre los 20 y 40 años y estaturas oscilantes entre 1,60 y 1,75... no eran celtas y pertenecían a la población autóctona de Asturias...". En otros estudios realizados por don Juan Uría, se fijó la presencia de estos hombres en la Edad del Bronce, aunque en una fecha incierta, probablemente hacia el año 1500 antes de Cristo.

Uno, quiere imaginarse a aquéllos paisanos (y a los que les siguieron 3.300 años después) reuniéndose en la umbría quebrada de Rio seco (665 m. -voz que obedece al fenómeno de filtración del enorme caudal de agua que brota, un poco más arriba bajo Peña la Foz), para acudir a la dura cita del tajo... y subir por las duras "vueltas del Texu" ("pindiá" rampa con un 40 por 100 de desnivel) hasta alcanzar el "mayau del Texu" (1075 m.) donde se abren las bocaminas. Y, antes de penetrar en las negras entrañas de la tierra, tomar resuello; no sin grabar en su retina todo el abanico de valles que se extiende frente a esta atalaya, desde el Monsacro al Estorbin, cerrado -al fondo- por el inhiesto Cornión. Lo cual, para que, en algún momento, pudiera servirles como desahogo en el interior.

Hombres que también nos dejaron su huella por las cimeras de los cordales de Aller, Mieres, Riosa, Lena, Quirós, Teverga, Allande etc. en las que fueron levantando túmulos para reposo eterno de sus deudos. Hombres que, sencillamente, empezaron a escribir las primeras páginas de esta historia nuestra.

En el centenario de esta efemérides, de tan relevancia en la milenaria cultura Astur, sirvan estas líneas como testimonio de mi admiración y respeto (compartida, creo, por todos los montañeros) hacia los hombres del Aramo.

# LAGO DE LUNA

## CAMINO DE LAS ESTRELLAS

19 de Setiembre, fiestas de San Mateo, Oviedo a tope. Después de quedar a las 11 de la noche en un bar de la zona antigua, nos dispusimos a recorrer los chiringuitos que a esa hora estaban llenísimos.

Habíamos decidido salir de Oviedo a las 2,30 de la madrugada, hora en que nuestro inductor a la escalada y el que ponía todo el material y conocimientos, acababa su jornada laboral.

Pernoctar en Cubillas de Arbás y levantarnos a las 11 horas era nuestra intención. Total que con la historia de las fiestas, nos enrollamos hasta bien entradas las 4 de la madrugada.

Cuando llegamos a Cubillas no encontramos ningún prado adecuado donde acampar. Decidiendo acercarnos a la Peña y dormir por allí. Al final, dos dormimos en el coche y el otro en la cuneta.

Con los primeros rayos de sol, los que estábamos en el coche nos levantamos, ya que no había forma de dormir. El cansancio de la mala noche ni lo notábamos, la ilusión de escalar nos daba una fuerza increíble.

El de la cuneta, se levantó al filo de las 11 horas ¡ya era hora!

Después de repartir el material y preparar las mochilas, efectuamos la aproximación a la base de la pared.

La cordada la formábamos Alejandro, Pruden y el que suscribe e íbamos a subir en en sembla con dos cuerdas. Era nuestra primera escalada en serio y con cumbre cercana a 2.000 metros. La vía, denominada Lago de Luna se encuentra situada en la cara sur de las Peñas del Prado, con 230 metros de longitud, seis largos y medio y graduada de 4 con dos pasos de 5.

En el acercamiento me había escapado un poco para darles caña y así llegaban un poco cansados ¡por si acaso!

Ya en la base, Pruden que sería quien tirara de primero y nos asegurara, nos dió un poco más la paliza como toda la noche. ¡Ojo a las cuerdas que no se atasquen! ¡que no se pierda nada de material! ¡Y al loro!

Por si acaso, me encargué de llevar la mochila, donde iban los playeros, algo de ropa de abrigo, comida y agua. Así pasaba de recoger el material (ya que no tenía ni idea), por si se me atascaba o se caía que sería lo peor. La mochila pesaba un poco, pero lo prefería así. Me encontraba bastante fuerte, días antes había regresado de Pirineos y casi todos los fines de semana del verano en Picos, me daban mucho nivel. El primer largo ni me enteré, en el segundo me atasqué en una grieta con la mochila. Fue en el cuarto largo cuando me enteré que estaba escalando. Creo que al comienzo estaba un poco adormilado, pero en un momento que miré hacia abajo y vi aquello, las manos me empezaron a temblar. Me prometí no volver a mirar hasta estar en la cumbre. Al finalizar este largo descansamos en la reunión un buen pedazo. La vista era atrayente (Embalse de Barrios de Luna, Peña La Correa, Lago de Casares, Fontún, etc.).

Proseguimos la escalada y trepaba como si estuviese a 2 metros del suelo, grietas, fisuras, pasos en adherencia...

Fue en el sexto largo donde me estremecí viendo subir a Pruden. Una panza de burra te hechaba hacia afuera y debajo un paredón de 200 metros, creí que yo no lo podría conseguir, pero la ilusión y los buenos agarres hicieron lo demás. Un último largo (medio) y arriba. Por fin, arriba!

Los gatos me molestaban en un tobillo y era un alivio el quitarlos.

Buf! al fin se acabó ya puedo mirar hacia abajo. La vista de los alrededores era bonita, la Barragana, Las Tres Marías, El Negrón, Silla de Cacabillos, El Pedroso... etc.

A unos metros un jito señalaba la cumbre y a recoger el material. Nos hicimos unas fotos con todo desplegado, fisureros, friends, empotradores, etc. Parecía que estábamos en la cima de El Capitán. Comimos algo, risas comentando la ascensión y una pregunta ¿cuándo repetimos?

Bajamos por la cara Norte dando vista al tunel del Negrón, luego giramos a la izquierda por una canal y bordeamos la Peña de Oeste a Este, situándonos en la base.

Mira por donde subimos, comentábamos, no lo podía creer, parecía imposible. Más fotos de la pared, recogemos las mochilas que habíamos dejado y para el coche. La música de Triana de "Ayer tuve un sueño" sonaba en el cassette, mientras retornábamos hacia Oviedo, víspera de San Mateo, con los chiringuitos a tope y "La Lambada" sonando en todas partes. Nosotros hechos polvo pero llenos de alegría y una única frase ¡MUCHO NIVEL!

Rafa Rodríguez

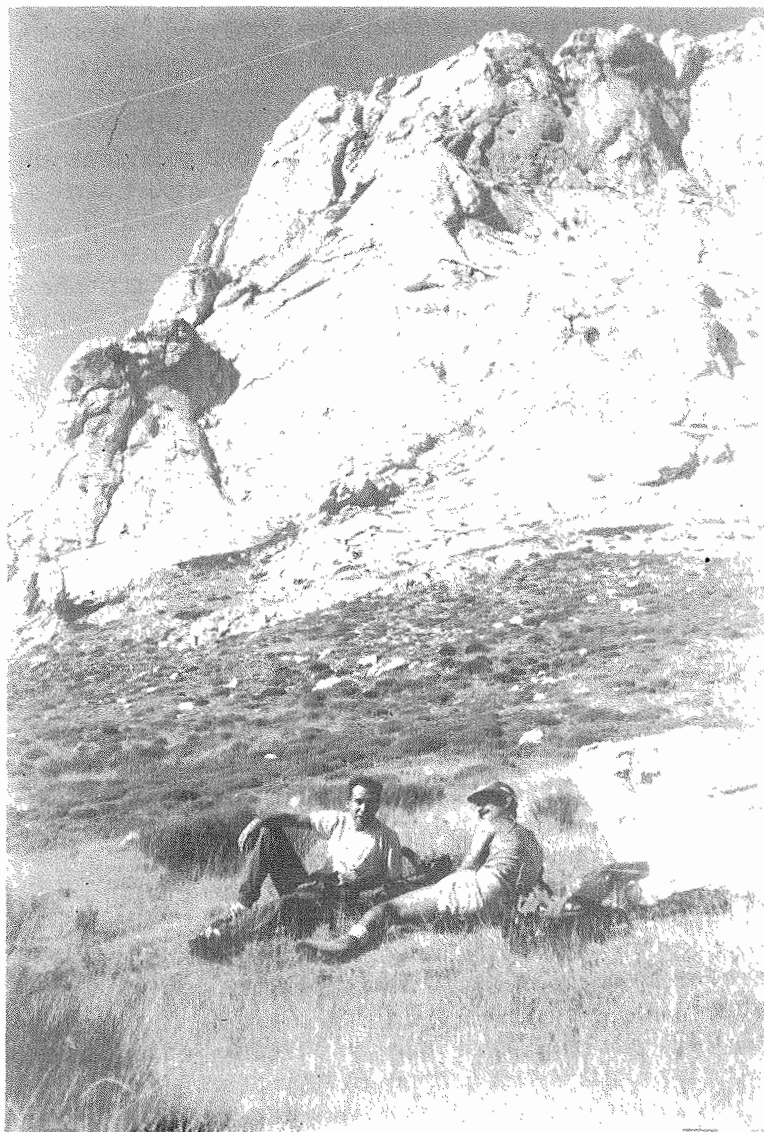

## la Veteranía y el Grado, tienen algo en común

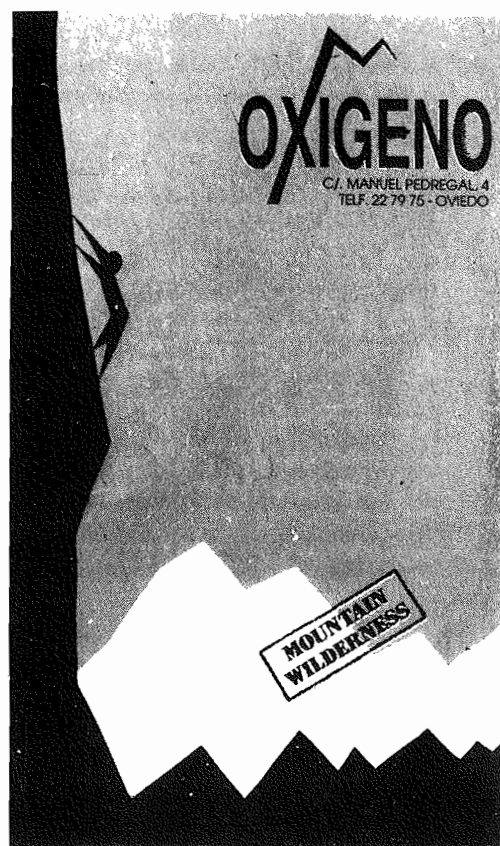

## **Autos VAZQUEZ**

AUTOCARES de 22 a 56 plazas

## **EXCURSIONES**

Telefonos.

76 62 61  
76 60 29  
76 62 26

RIOSAS -  
(OVIEDO)

**Montaña  
Escalada  
Parapente  
Guías  
Mapas  
Revistas**

c/. Manuel Pedregal, 4  
Tfno. 22 79 75  
33001 OVIEDO

# RECUERDOS por Tano

Siempre sentí curiosidad por conocer los orígenes del Grupo Montañero Vetusta, cuando me inicié, de forma oficial, por así decir, allá por Junio de 1.960. Mi novatería no propició el acercamiento a los más veteranos, que me infundían un respeto casi reverencial. Apenas me atrevía a dirigirles la palabra, cosa bastante lógica, dada la diferencia de edad y conocimientos de montaña. Ya más centrado y con una mayor entidad montañera por mi parte, fui preguntando a unos y otros, pero casi nadie me daba datos concretos. Los más cercanos a la fecha fundacional me prometían información, pero no pasaron de promesas, salvo excepciones. Tal vez yo tampoco insistí demasiado. Pasaron los años y, ¡quién lo diría!, me ví como presidente de este Grupo Vetusta, al que siempre quise y sigo queriendo.

Entonces, con los libros de Actas al alcance de la mano, volví a buscar datos para fijar la fecha de fundación y primeros pasos de nuestro Grupo. Esto fue lo que averigüé. (Con las reservas pertinentes, ya que no viví de cerca las efemérides).

El G. M. Vetusta nace a raíz del ascenso al Naranjo de Bulnes del montañero Horacio Rivero Alvarez. Transcribo ahora textualmente la reseña que el periódico La Voz de Asturias publicó el 17-XI-1942, acerca del suceso.

"Homenaje al escalador del Naranjo de Bulnes, el ovetense Don Horacio Rivero. Anteayer domingo, a las doce y media de la mañana, cerca de un centenar de entusiastas y aficionados al bello y sano deporte de la montaña, obsequiaron con un vino de honor al querido ovetense y buen deportista don Horacio Rivero, por su reciente hazaña de coronar la cima del Urriellu.

Ocuparon la cabecera de la mesa, en el lugar donde se celebró el acto, juntamente con el homenajeado, don Celso Gómez y don Francisco Alonso, ambos muy estimados en esta Casa, verdaderos deportistas y expertos conocedores del macizo donde se desarrolló la gesta del amigo Rivero.

Como presidente que fue del grupo de montaña del antiguo Orfeón Ovetense y miembro destacado de la de Peñaubiña, fue encargado, por la Comisión del homenaje, de ofrecer este, don Francisco Alonso, quien después de dar lectura a diversas cartas de adhesión, especialmente de una muy cariñosa del Grupo Covadonga de Gijón, pronunció un largo y brillante discurso, dándonos una hermosa lección de deporte y de amor regional.

Destacó, en primer término, la personalidad del notable escalador con párrafos sentidos y emocionales; describió con galanura de estilo poco común los impresionantes parajes de nuestros Picos de Europa, deteniéndose en la cima del Urriellu y haciendo desfilar las dantescas vistas de los castilletes que lo rodean: Urrieles, Torre Cerrredo, Torre de Carnizoso, Llambrión, Peña Castil, la Hoscada del Oso, y de Camburero, etc.

Recordó la primer escalada del Naranjo realizada por don Pedro Pidal, marqués de Villaviciosa en el año 1904, para quien tuvo unas palabras de respeto y veneración.

Realzó la gesta de Horacio Rivero, pintando con singular crudeza los enormes peligros que acechan al que trata de hollar la cima del Urriellu; recordando las palabras del llorado Marqués cuando se vió por vez primera encadenado por el abismo insondable en aquella roca que fue virgen muchos siglos.

Aprovechó el que, con motivo de tan sencillo acto, estuvieran presentes gran número de montañeros, para estudiar la creación de un Grupo de Alta Montaña, con el fin de poder descubrir a los más los infinitos encantos de nuestra amada Asturias.

Por último, tuvo unas palabras de emocionada recordación para el malogrado ovetense Cuco, muerto en el Naranjo; para las organizaciones deportivas de Asturias, especialmente para el Grupo del Orfeón Ovetense, de cuyo seno salieron los dos únicos ovetenses que humillaron el Urriellu; para la Prensa local, terminando su magnífica oración brindando por Horacio Rivero, siendo acogidas sus últimas palabras con una cerrada y cariñosa ovación.

Acto seguido le fue impuesta al homenajeado una medalla conmemorativa, artísticamente trabajada, y se le entregó un artístico pergamino con la firma de

todos los asistentes, enviando a su esposa un magnífico ramo de flores.

Tan agradable manifestación deportiva terminó muy cerca de las dos de la tarde en medio del mayor entusiasmo."

Hasta aquí la reseña. Podemos añadir que el local del homenaje fue la Confiteria Machado, en la calle Jesús. También, como dato curioso, facilitado por Paco Tilve, que la leontina para reloj de bolsillo regalada a Horacio, fue perdida por éste en una excursión al Mofrecho. Los excursionistas retrocedieron a buscarla y tuvieron la suerte de encontrarla, colgando de un "escayu".

Puede decirse, por tanto, que la fecha del homenaje marca el arranque del Grupo Montañero Vetusta.

Juan Collado Solís se puso en contacto con los montañeros conocidos de la zona de Oviedo. Los reunió en un local de su farmacia, en la calle Covadonga, próxima al conocido Hotel Oviedo y allí se forjó el hoy decano de los grupos de montaña, en activo, el Vetusta.

Juan Collado, Francisco Ruiz Tilve, Horacio Rivero y varios más de los que no tenemos constancia, y de los que quizás algún veterano socio nos pudiera informar, además, claro está, de Francisco Alonso, el popular Paco el Chato, comenzaron a poner las bases de lo que meses más tarde se concretaría en algo sólido y duradero: El Grupo Montañero Vetusta.

El reunirse en sus primeros tiempos en la farmacia de Collado tiene fácil explicación. A causa de la entonces recién terminada guerra civil, era casi imposible encontrar en la ciudad de Oviedo un solo edificio en disposición de proporcionar un local apto para las reuniones y menesteres de un grupo montañero.

Meses más tarde las reuniones abandonan la rebotica y pasan a la parte exterior del mostrador. Juan ha contraído matrimonio y las necesidades familiares, propias del nuevo estado precisan de todas las dependencias interiores de la botica. Pero ello no apaga el ritmo animado de las reuniones montañeras, que aumenta en el número de participantes.

La base estaba puesta. Al fin, el 24-3-1943, en el famoso Salón Babel, amplio pabellón construido para almacén de calzado y que más tarde fue sede de la Coral Vetusta, hasta la guerra civil, se celebró una asamblea en la que se tomó el acuerdo de fundar la nueva Sociedad montañera. Dado que la legislación vigente no permitía, salvo contadísimas excepciones, la formación de nuevas Sociedades, se crea como una Sección del Club de Fútbol Vetusta, presidido entonces por Don Alfonso López Cayarga, encuadrado en la Sociedad Deportiva Astur, y cuyo local social ocupaba la entreplanta sobre el portal de la casa señalada con el número 4, de la calle Fruela.

Parece que de ahí proviene el actual nombre de nuestro Grupo. Los socios fundadores fueron cuarenta y tres y la primera Junta de Gobierno la formaron:

Presidente: Francisco Alonso García  
Vicepresidente: Juan José Collado Solís  
Tesorero: Horacio Rivero Alvarez  
Secretario: Ramón Martínez Fernández  
Vicesecretario: Jaime Peón de la Vega  
Vocales: Antonio Fernández Tuñón  
Francisco Ruiz Tilve  
Juan Luis Cabal Valero

Por motivos de trabajo, Francisco Alonso presenta la dimisión el día 5-4-1945, y tras el consabido toma y daca en busca de sustituto, el 1-6-1945, se hace cargo de la presidencia Jesús Quintanal y Ruiz de Mendarozqueta. Su acceso al cargo, según me contó en una de sus últimas cartas, poco antes de fallecer, se produjo de forma un tanto curiosa. Un día que se dirigía a una de sus habituales excursiones montañeras, se encontró en la estación del Vasco con Horacio Rivero. A pesar de no conocerse de nada, al saberse, por el atuendo, con la misma afición, Horacio se le acercó y sin más preámbulos le preguntó si no le agradaría pertenecer al G. M. Vetusta e incluso ser su Presidente. A Jesús, según propia confesión, le halagó la propuesta y sin pensarlo demasiado, aceptó. Y así de modo tan poco usual, pasó a ser el segundo presidente del Vetusta. Man dato fructífero y brillante el suyo. Hombre emprendedor, metódico al máximo, enérgico y con grandes dotes de organizador, puso al servicio de la Sociedad las ventajas que le proporcionaba su cargo relevante en la Caja de Ahorros de Asturias, logrando para el Vetusta un auge inaudito.



Por entonces ya se disponía de un local social, ubicado en la torre del edificio nº 2, de la calle Melquiades Alvarez. Poco más tarde la brillante actuación de Jesús, con la colaboración eficaz en la Secretaría de Miguel Castrillo Rebaque, consiguen que la Caja de Ahorros ceda al Grupo para su uso como domicilio social, el piso primero del edificio de la Plaza de la Escandalera, adquirido para la posterior construcción de su Sede Principal, que es la actual. El Grupo se trasladó el 13-6-1948.

Hacemos aquí un inciso para aclarar que ya desde la fundación, al integrarse el Grupo en la Deportiva Astur, existía gran tensión por parte de numerosos socios ante tal hecho. Veían el claro tinte político de esta Agrupación, algo así como el posterior Frente de Juventudes y O.J.E. Claro que no podía ser de otra forma, al menos en apariencia, porque sino no hubiera podido registrarse oficialmente nuestra Sociedad. Por ello no había alternativa. O actuar al margen de la Ley, aunque suene un tanto duro, o ampararse a la sombra de la Deportiva Astur, ya reconocida oficialmente. Más cuestión de matices que de funcionamiento real; pero así era. Los más conservadores y astutos abogaban por la legalidad, aun a costa de parecer adictos a cierta "tonalidad". Los más temperamentales y exaltados preferían la otra postura, para ellos más "purista". Triunfaron los astutos y el Grupo siguió viviendo y lo que es más importante, con gran empuje y decisión.

Al derribarse el edificio de la Plaza de la Escandalera se viven momentos de incertidumbre y desconcierto. ¿A dónde ir? Según creo, se trata con la Deportiva Astur y a pesar de ciertas oposiciones, se usa momentáneamente su domicilio social en prolongación de González del Valle, nº 10. Al menos, en una de las últimas páginas del Anuario de 1955 - Nº 69, se indica a los socios el horario de funcionamiento, de seis a nueve y media de la tarde y se les invita a frecuentar el local.

Entretanto, Jesús Quintanal es nombrado Director de la Caja de Ahorros provincial de Sevilla. Se impone el relevo en la presidencia. El 19-2-1955, se le ofrece un homenaje de despedida en la Sala de Fiestas Alaska, de Oviedo, presidido por los Señores: Labadie Otermín, Gobernador Civil de la Provincia; García Comas, Presidente de la Diputación; Alonso de Nora, Alcalde de Oviedo; y por los representantes de numerosas asociaciones deportivas: Federación Norte de Esquí, Torrecerredo, Esquí Club Alpino de Gijón, Pico Torres de Ablaña, Deportiva Astur, Agora Foto Cine Club, Peñaubiña, de Oviedo y un largo e.t.c.

A pesar de ser un deporte minoritario y de ser visto como de "chiflados", la relevancia y categoría de las autoridades asistentes da idea de la fama alcanzada por Jesús Quintanal y de la estima en que se le tenía en Oviedo y provincia.

Al final hizo el ofrecimiento del homenaje Don Luis Sela Sampil con un cuidado y ameno discurso, que resalta perfectamente las excelentes cualidades y servicios al Grupo, de Jesús Quintanal.

El 11-6-1955, se propone a la Federación Española de Montaña, según uso de aquella época, la candidatura de Luis Sela Sampil como nuevo presidente del Veustista. No figura en el libro de Actas del Grupo la confirmación de la F.E.M., pero por datos recogidos en otras actas, el 20-10-1955, ya figura como tal.

Bajo la presidencia de Don Luis Sela Sampil transcurre un período de casi diez años de gran conservadurismo, estableciéndose a finales del mismo una corriente renovadora alentada por una parte muy numerosa de socios, nada conforme con la actuación y directrices de los mandatarios del Grupo. Se pide renovación de directiva y convocadas elecciones, que resultaron muy candentes y animadas, y en las que la intervención de los socios de la Delegación de Pola de Siero resultó decisiva, sale elegida la candidatura que encabeza Gabriel Garralón Jorba. La toma de posesión tiene lugar el 30-3-1965.

CONTINÚA





BELÉN DE CUMBRES EN PEÑA SALÓN. 18 Diciembre 1.988

FABRICA DE AZUCAR EN CUBITOS Y ESTUCHADO

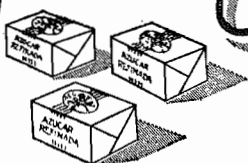

*Comercial Covadonga*

Perfeccionamiento en la fabricación de azúcar moldeada PATENTADO

TRAVESIA EL VILLAR, 8

TELEFONO 28 20 82

A PARTADO 150 (33080)

33011 - OVIEDO



FOTO CINE

Marqués de Teverga, 15

teléfono 258096

OVIEDO

BODIE KINO

FECHAS	ACTIVIDAD PROGRAMADA	ALTITUD	TIPO DE ACTIVIDAD			DURACION EN HORAS	INICIO de la ANDADURA LOCALIDAD	ALTITUD	DESNIVEL EN ASCENSO	FINAL de la ANDADURA LOCALIDAD
			NORMAL	TRAVESIA	INVERNAL					
7 ENERO	AMARGONES	1896			x	5	Barrios Gordón	1110	786	Barrios Gordón
14 "	REQUXINES Y AUSENTE	2046			x	4	San Isidro	1600	446	San Isidro
21 " (1)	BRANACABALLO-CORRALÓN	2181			x	6	Cruce Millaró	1190	991	Santa Rosa
28 "	BACIA Y MAOR	749		x		5	Llovió (Cogersa)	75	674	Nueva
4 FEBRERO	PEÑA VIGUERAS	1385		x		4	Cueva Huerta	700	685	Páramo
11 "	LA FRAYADA	1403		x		5	Caleao	700	703	Soto de Agues
18 "	MOSTAYAL	1329		x		6	Villabre	620	709	Las Ventas
25 "	CABEZA MANCORNUDA	1226	x			6	Rozagás	430	796	Arangas
4 MARZO	LA SENDA	1707		x		6	Orlé	670	1037	La Foz
11 "	LA CRUZ DE VALDORÉ	1357		x		5	El Cabañón	938	419	Sellaño
18 "	LA CARBA VALSECO	1880		x	x	6	Tuiza Abajo	1130	750	Lindes
25 "	BARZANALGAS (Sobia)	1489		x		6	Carrea	700	789	Las Ventas
1 ABRIL (2)	FRAILÓN Y CARES	1284	x			4	Soto Sajambre	925	359	Soto Sajambre
8 "	BECCERRERA DE ATAMBOS	1712		x		6	La Felguerina	810	902	Soto de Caso
15 "	TAMBARÓN	2102		x		6	Vivero	1380	722	Murias Paredes
22 "	PEÑAS DEL NUNCIO	1949	x			6	Sta. M <sup>a</sup> Puerto	1486	463	Sta. M <sup>a</sup> Puerto
29 "	FERREIRÍA	1983		x		6	Pto. Ventana	1587	396	Páramo
6 MAYO	LA CALABAZOSA (Lagos)	2113		x		6	La Majúa	1270	843	Torrestío
13 "	PTO. LAS SEÑALES-ISOBIA	1891		x		6	Pto. Las Señales	1625	266	Isobia
20 "	LAGO UBALES-CORTEGUERO	1884		x		6	Pte. Wamba	1450	434	La Encrucijada
27 "	MUÑON Y BÍGANOS	2045		x		7	Torrestío	1360	685	S. Salv. Alesga
3 JUNIO	PEÑA UBINA	2417		x		7	Pto. Cubilla	1683	734	Tuiza Abajo
9-10 "	VEGA DE ARIO-JULTAYU	1935		x		6	Vega de Ario	1590	345	Lago La Ercina
17 " (3)	SANCENAS Y MARCHANA VIEGA	1970		x		5	Coll. Valdeteja	1380	590	Nocedo
24 "	BOSQUE DE PELOÑO	1648		x		9	La Uña	1180	468	Puente Hueria
1 JULIO	EL CABRIL	1971	x			6	Genestoso	1160	811	Genestoso
7-8 "	ESPIGUETE O MURCIA	2450	x			8	Cardaño Abajo	1310	1140	Cardaño Abajo
15 "	VALGRÁN	2081	x			6	Mena	1280	801	Cabrillanes
22 "	TABLA DE LECHUGALES	2441	x			8	Ándara	1700	741	Curvona Sotres
29 "	RANCHÓN-PACHÓN-CIGACHA	2162		x		6	Cuspasante	1350	812	Torrebarrio
2 SEPT.	SOTRES-TRESVISO-URDÓN	1300		x		6	Curvona Sotres	950	350	Urdón
7-8-9 "	C A		M			P	A		M	E
15-16 "	El Cable-Collada Bonita-Pandebano	2444		x		8	El Cable	1850	594	Curvona Sotres
23 "	PEÑA DEL CONVENTO	2175		x		6	Maraña	1250	925	Acebedo
30 "	PICOS DE LA MORTERA	2027		x		6	Torre de Babia	1280	747	Sta. M <sup>a</sup> Puerto
7 OCT.	POZALÓN-NIAJO	1744	x			7	Oseja Sajamb.	740	1004	Oseja Sajamb.
14 "	PICO EL RIO	2018	x			6	Orallo	1100	918	Orallo
21 "	MACIÉDOME	1899	x			7	Cruce Pendones	700	1199	Cruce Pendones
28 "	CIRBANAL	2081	x			6	Pto. Cubilla	1683	398	Pto. Cubilla
4 NOV.	PEÑA BEZA	1964	x			6	Soto Sajambre	925	1039	Soto Sajambre
11 "	PRAERA-RETRIÑON	1638	x			6	Felechosa	650	988	Felechosa
18 " (4)	PEÑA LLANA	2052	x			6	Tuiza Abajo	1130	922	Tuiza Abajo
25 "	EL MAZUCO-VIANGO-LLANES	720		x		6	El Mazuco	360	360	La Arquera
2 DICIEM.	PICO RUBIO	1394		x		6	Venta de Castro	520	874	Aguasmestas
9 "	PEÑA ARPIN	1690	x			5	Lindes	900	790	Lindes
16 "	PALANCAS	720		x		4	Arcallana	270	450	Cadavedo
23 " (5)	PEÑA CRUZADA	1374	x			5	Campiello	620	754	Cruce Villamay.
30 " (6)	CALDOVEIRO	1351	x			5	Villabre	620	731	Villabre

# ACTIVIDADES PARA 1.990

Vocalía de Montaña D. Manuel Carrero Pinedo  
D. José Ramón Marina Luis  
D. Francisco Sánchez Villanueva

izqda. 33004 OVIEDO Teléfono 23 28 23 Depósito legal O-148-1.959

HORARIOS DEL AUTOCAR														
ALTITUD	DES NIVEL EN DESCENSO	SALIDA INICIAL			PARADA DESAYUNO 30 minutos Localidad	Tiempo de espera	SALIDA AL REGRESO				PARADA DESCANSO 40 minutos Localidad	LLEGADA		
		Noreña	Cam-pillín	Plaza América			18	19	20	LOCALIDAD		Plaza América	Cam-pillín	Noreña
1110	786	7,30	7,50	8,00	Sta. Rosa	-	x			Barrios G.	Directo	8,00	8,10	8,30
1600	446	7,30	7,50	8,00	Felechosa	-	x			San Isidro	"	8,00	8,10	8,30
1190	991	7,30	7,50	8,00	Sta. Rosa	-	x			Santa Rosa	"	8,00	8,10	8,30
40	709	8,30	8,10	8,00	Arriondas	-	x			Nueva	"	7,30	7,20	7,00
830	555	7,30	7,50	8,00	Teverga	-	x			Páramo	"	7,30	7,40	8,00
440	963	8,30	8,10	8,00	Rioseco	1	x			Soto de Agues	"	7,30	7,20	7,00
350	979	7,30	7,50	8,00	Grado	1	x			Las Ventas	"	7,30	7,40	8,00
300	926	8,30	8,10	8,00	Arriondas	-	x			Arangas	"	9,00	8,50	8,30
700	1007	8,30	8,10	8,00	Campo Caso	2	x			La Foz	"	8,00	7,50	7,30
220	1137	8,30	8,10	8,00	Arriondas	1		x		Sellaño	"	9,30	9,20	9,00
900	980	7,30	7,50	8,00	Espinedo	2		x		Lindes	Bárcana	8,30	8,40	9,00
350	1139	7,30	7,50	8,00	Teverga	-		x		Las Ventas	Directo	8,00	8,10	8,30
925	359	8,30	8,10	8,00	Arriondas	-		x		Soto Sajambre	"	9,30	9,20	9,00
620	1092	8,30	8,10	8,00	Rioseco	1		x		Soto de Caso	"	9,00	8,50	8,30
1250	852	7,30	7,50	8,00	Area Servicio	-		x		Murias Paredes	"	9,00	9,10	9,30
1486	463	7,30	7,50	8,00	Belmonte	-		x		Sta. M <sup>o</sup> Puerto	"	8,30	8,40	9,00
830	1153	7,30	7,50	8,00	Teverga	-		x		Páramo	"	8,30	8,40	9,00
1360	753	7,30	7,50	8,00	Area Servicio	-		x		Torrestío	"	9,00	9,10	9,30
1360	531	8,30	8,10	8,00	Campo Caso	1		x		Isoba	"	8,30	8,40	9,00
600	1284	7,30	7,50	8,00	Felechosa	2		x		La Encrucijada	"	9,00	8,50	8,30
560	1485	7,30	7,50	8,00	Area Servicio	2			x	San Salvador	"	9,30	9,40	10,00
1130	1287	7,30	7,50	8,00	Espinedo	-			x	Tuiza Abajo	"	9,30	9,40	10,00
1110	825	16,30	16,10	16,00	—	-	x			Lago La Ercina	Cangas Onís	9,00	8,50	8,30
1070	900	7,30	7,50	8,00	Santa Rosa	-		x		Nocedo	Directo	9,30	9,40	10,00
1320	1328	8,00	7,40	7,30	Campo Caso	2			x	Puente Huera	"	10,00	9,50	9,30
1160	811	7,00	7,20	7,30	Cornellana	-		x		Genestoso	Cangas Narcea	10,00	10,10	10,30
1310	1140	16,30	16,10	16,00	—	-	x			Cardaño Abajo	Riaño	10,00	9,50	9,30
1250	831	7,00	7,20	7,30	Area Servicio	-		x		Cabrillanes	Directo	9,30	9,40	10,00
950	1491	8,00	7,40	7,30	Arriondas	-			x	Curvona Sotres	"	10,30	10,20	10,00
1260	902	7,30	7,50	8,00	Area Servicio	-		x		Torrebarrio	"	9,00	9,10	9,30
100	1200	8,00	7,40	7,30	Arriondas	-		x		Urdón	Unquera	10,30	10,20	10,00
	N		T		O		S			O C I A	L			
950	1490	16,30	16,10	16,00	—	-		x		Curvona Sotres	Arenas	10,00	9,50	9,30
1180	995	8,30	8,10	8,00	Campo Caso	-		x		Acebedo	Directo	10,00	9,50	9,30
1486	541	7,30	7,50	8,00	Huergas de B.	-		x		Sta. M <sup>o</sup> Puerto	"	8,30	8,40	9,00
740	1004	8,30	8,10	8,00	Arriondas	-		x		Oseja Sajamb.	"	9,30	9,20	9,00
1100	918	7,30	7,50	8,00	Area Servicio	-		x		Orallo	"	9,30	9,40	10,00
700	1199	8,30	8,10	8,00	Campo Caso	-	x			Cruce Pendones	"	8,30	8,20	8,00
1683	398	7,30	7,50	8,00	Espinedo	-	x			Pto. Cubilla	Riospaso	8,00	8,10	8,30
925	1039	8,30	8,10	8,00	Arriondas	-	x			Soto Sajambre	Directo	8,30	8,20	8,00
650	988	7,30	7,50	8,00	Felechosa	-	x			Felechosa	"	7,30	7,40	8,00
1130	922	7,30	7,50	8,00	Sotiello	-			x	Sotiello	"	9,30	9,40	10,00
30	690	8,30	8,10	8,00	Arriondas	-	x			La Arquera	"	8,30	8,20	8,00
400	994	7,30	7,50	8,00	Belmonte	-	x			Aguasmestas	"	8,00	8,10	8,30
900	790	7,30	7,50	8,00	Proaza	-	x			Lindes	Bárcana	8,30	8,40	9,00
100	620	7,30	7,50	8,00	Soto de Luiña	1	x			Cadavedo	Directo	7,30	7,40	8,00
580	794	7,30	7,50	8,00	Teverga	-		x		S.M. Teverga	"	8,00	8,10	8,30
620	731	7,30	7,50	8,00	Grado	-		x		Villabre	"	8,30	8,40	9,00

MAGÜESTU. ⑤ BELEN DEL GRUPO Y TURRONADA. ⑥ COMIDA FIN DE AÑO.

NUMERO	NOMBRE	DOMICILIO	C.P. POBLACION	PROVINCIA
1860	RUFINA HERRERO FERNANDEZ	J. Villa Ceñal, 11-78 El Cristo	33006 OVIEDO	ASTURIAS
1861	CARLOS ABADIAS FERRER	Rio San Pedro, 5-78 B	33001 OVIEDO	ASTURIAS
1862	VICENTE FRANCISCO RIOL ALONSO	Padre Suárez, 29-68 D	33009 OVIEDO	ASTURIAS
1863	Mª DOLORES DONADO RODRIGUEZ	Matemático Pedrayes, 11-78	33005 OVIEDO	ASTURIAS
1864	MANUEL MARCOS CAMBLOR	San Mateo, 14-58 A	33008 OVIEDO	ASTURIAS
1865	PABLO CONDE ALVAREZ	Pio XII, 6-18 A	33013 OVIEDO	ASTURIAS
1867	MARIA LLORIAN GONZALEZ	Av. Buenavista, 12-A-88 B	33006 OVIEDO	ASTURIAS
1870	BERNARDO GARCIA GONZALEZ	Apartado de Correos, 1343	33080 OVIEDO	ASTURIAS
1871	Mª ANGELES ROCES ALONSO	Camino Real, 77-38 I	33010 COLLOTO	ASTURIAS
1872	CARLOS FERNANDEZ GARCIA	Tiñana, 18	33199 MERES	ASTURIAS
1873	MODESTO LLANO ALVAREZ	Camino Real, 77-28 Izda.	33010 COLLOTO	ASTURIAS
1874	CRESCENCIO SUAREZ DIAZ	Lorenzo Abruñedo, 10	33012 OVIEDO	ASTURIAS
1875	Mª LUISA ASENSIO BRETONES	Uria, 73-78 I	33003 OVIEDO	ASTURIAS
1876	CARLOS MUÑOZ HERNANDEZ	Gonzalez del Valle, 14-58	33004 OVIEDO	ASTURIAS
1878	MANUEL ECHEVERRIA ALONSO	Martínez Vigil, 9-38	33010 OVIEDO	ASTURIAS
1879	VICTOR M. ALVAREZ MARTINEZ	Mexico Lindo, 9-68 D	33011 OVIEDO	ASTURIAS
1880	JORGE D. FERNANDEZ MENENDEZ	Ramiro I, 9-18	33012 OVIEDO	ASTURIAS
1882	RAFAEL FERNANDEZ RIONDA	Valdes Salas, 2-48 D	33007 OVIEDO	ASTURIAS
1883	LUIS GUTIERREZ GONZALEZ	Valentín Masip, 19-38	33013 OVIEDO	ASTURIAS
1884	ROSA MARIA CANELLADA VAZQUEZ	Hermanos Pidal, 16-58 D	33005 OVIEDO	ASTURIAS
1885	ALFONSO GONZALEZ CANELLADA	Hermanos Pidal, 16-58 D	33005 OVIEDO	ASTURIAS
1886	TOMAS GONZALEZ CANELLADA	Hermanos Pidal, 16-58 D	33005 OVIEDO	ASTURIAS
1887	ANTONIO CORRALES ARANGO	Beato Melchor G8. S. Pedro, 20-28	33009 OVIEDO	ASTURIAS
1889	JOSE QUINTAS VIYELLA	Guillermo Estrada, 2-48 D	33006 OVIEDO	ASTURIAS
1891	LORETO GONZALEZ-IZQUIERDO SUAREZ	Caveda, 18-58 B	33002 OVIEDO	ASTURIAS
1897	SUSANA RUESTRA CORCOBADO	San Ignacio de Loyola, 5-18	33011 OVIEDO	ASTURIAS
1898	IGOR SOSA MAYOR	Quintana, 15-28	33009 OVIEDO	ASTURIAS
1899	FRANCISCO SOSA WAGNER	Quintana, 15-28	33009 OVIEDO	ASTURIAS
1900	ROBERTO M. DE LA LLANA RODRIGUEZ	Picasso, 2-68 A	33001 OVIEDO	ASTURIAS
1901	Mª LUZ PALACIO PIQUERO	Hevia, s/n EL BERRON	33186 SIERO	ASTURIAS
1908	BENARD SANCHEZ MORENO	Arzobispo Laurica, 5-bajo D	33008 OVIEDO	ASTURIAS
1910	FERNANDO ARIZNAVARRETA LOPEZ	Felix Aramburu, 12-48 A	33007 OVIEDO	ASTURIAS
1911	Mª CONCEPCION FERNANDEZ FERNANDEZ	Felix Aramburu, 12-48 A	33007 OVIEDO	ASTURIAS
1912	RAFAEL OSORIO LORENZO	Independencia, 24-38	33004 OVIEDO	ASTURIAS
1913	BERNARDA GONZALEZ DE LENA PEREZ	Primo de Rivera, 8-88-3	33001 OVIEDO	ASTURIAS
1914	JOSE MARIA MARIN CORELLA	Pedro Masaveu, 7-28 C I	33007 OVIEDO	ASTURIAS
1915	CARI BARCAITZEGUI MORATINOS	Pedro Masaveu, 7-28 C I	33007 OVIEDO	ASTURIAS
1916	CARLOS A. MARIN BARCAITZEGUI	Pedro Masaveu, 7-28 C I	33007 OVIEDO	ASTURIAS
1917	RAQUEL AIDA ROCES ALONSO	Camino Real, 77-38 I	33010 COLLOTO	ASTURIAS
1919	MARIA PILAR RODRIGUEZ FUENTE	Mexico Lindo, 9-68 B	33011 OVIEDO	ASTURIAS
1920	JOSE EMILIO SILVA FERNANDEZ	Grupo Jose Antonio, 4-bajo D	33011 OVIEDO	ASTURIAS
1921	LUIS ALFONSO MESA PEREZ	Pontón de Vaqueros, 3-38 B	33011 OVIEDO	ASTURIAS
1924	CRISTINA RIOL ALONSO	Padre Suárez, 29-68 D	33009 OVIEDO	ASTURIAS
1926	MARIA CORZO SUAREZ	Hermanos Pidal, 34-48 A	33005 OVIEDO	ASTURIAS
1927	ANDRES GONZALEZ CASTAÑON	Muñoz Degrain, 17-38 G	33007 OVIEDO	ASTURIAS
1930	BENJAMIN F. CASTANEDA MARTINEZ	Fernández Ladreda, 13-38	33011 OVIEDO	ASTURIAS
1932	SEBASTIAN ROJO GARCIA	Fraternidad, 17-38 Izda.	33013 OVIEDO	ASTURIAS
1933	DAVID R. RODRIGUEZ HERRERO	San Francisco, 10-48	33003 OVIEDO	ASTURIAS
1935	ALFONSO ANDRES SANCHEZ GALAN	Jose Echegaray, 22-bajo	33013 OVIEDO	ASTURIAS
1936	JOAQUIN MARTINEZ SEDANE	Cervantes, 22-28 B	33004 OVIEDO	ASTURIAS
1943	MANUEL ALONSO BEIGHAU	Viaducto Marquina, 4-48 Izda.	33004 OVIEDO	ASTURIAS
1945	JULIA DIAZ ORTEGA	Rafael del Riego, 3-28 Izda.	33600 OVIEDO	ASTURIAS
1947	INMACULADA URZAINQUI MIKELEITZ	Prau Picón, 1	33008 OVIEDO	ASTURIAS
1948	JUAN A. SANCHEZ DEL CAMPO	Campomanes, 23-28	33008 OVIEDO	ASTURIAS
1949	ELADIO VALLE ALVAREZ	Fray Ceferino, 48-58	33011 OVIEDO	ASTURIAS
1950	BELARMINO SECADES MARTINEZ	Menendez Pelayo, 4-58	33012 OVIEDO	ASTURIAS
1951	ANTONIO CASADO PEREZ	Av. del Mar, 43-28 H	33011 OVIEDO	ASTURIAS
1963	PELAYO FERNANDEZ-CANTELI FERNANDEZ	Santa Teresa, 5-78 A	33005 OVIEDO	ASTURIAS
1964	LAUREANO FERNANDEZ-CANTELI FERNANDEZ	Santa Teresa, 5-78 A	33005 OVIEDO	ASTURIAS
1965	TUXA FERNANDEZ-CANTELI FERNANDEZ	Santa Teresa, 5-78 A	33005 OVIEDO	ASTURIAS
1966	ROBERTO MENENDEZ-NAVIA GOMEZ	Muñoz Degrain, 17	33007 OVIEDO	ASTURIAS
1967	LUIS RODRIGUEZ CASO DE LOS COBOS	Av. Buenavista, 12-58 A	33006 OVIEDO	ASTURIAS
1968	PABLO VALVERDE VAQUERO	Av. de Galicia, 39-68 D	33005 OVIEDO	ASTURIAS



NUMERO	NOMBRE	DOMICILIO	C.P. POBLACION	PROVINCIA
1970	ANA ISABEL MARTINEZ LORENZO	Av. Los Telares, 8-35	33400 AVILES	ASTURIAS
1971	MARIA JOSEFA FERNANDEZ ALONSO	Facetos, 15-25 C	33013 OVIEDO	ASTURIAS
1972	ALEJANDRO MARTIN OCIO	Viaducto Marquina, 7-65 C	33004 OVIEDO	ASTURIAS
1973	ALBA BLAS DIAZ	La Matosa-Puente Miera	33530 INFUESTO	ASTURIAS
1979	MARIA JESUS MARCOS SELA	González Besada, 3-35	33007 OVIEDO	ASTURIAS
1983	MARIA JESUS ALVAREZ ESTRADA	Juan Escalante de Mendoza, 3-35 B	33009 OVIEDO	ASTURIAS
1984	ISAURA ALVAREZ ESTRADA	Benjamin Ortiz, 16-35 E	33011 OVIEDO	ASTURIAS
1985	JOSE L. RODRIGUEZ BRAVO	Juan Escalante de Mendoza, 3-35 B	33009 OVIEDO	ASTURIAS
1986	JUAN RAMON LOMBARDO MARTINEZ	Benjamin Ortiz, 16-35 E	33011 OVIEDO	ASTURIAS
1987	MERCEDES DEL FRESNO ALVAREZ	Jerónimo Ibrán, 4-75 A	33001 OVIEDO	ASTURIAS
1988	JUAN MANUEL CAZORLA GARCIA	Río Sella, 7-35	33010 OVIEDO	ASTURIAS
1989	IGNACIO RODRIGUEZ MARTIN	Campoamor, 23-65 B	33001 OVIEDO	ASTURIAS
1991	EUTIMIO GARCIA LOBATO	Facetos, 7-25	33013 OVIEDO	ASTURIAS
1992	RAMON FERNANDEZ PEREZ	Pío XII, 11-15	33013 OVIEDO	ASTURIAS
1993	BEGONA SANTOS SANTAMARTA	Rafael Altamira, 1-35	33006 OVIEDO	ASTURIAS
1994	LUCIA GONZALEZ ESPINA	Covadonga, 19-25	33002 OVIEDO	ASTURIAS
1995	COVADONGA MARTINEZ DIAZ	Fray Ceferino, 26-35 D	33001 OVIEDO	ASTURIAS
1999	CARLOS BARRIO CALVO	Valentín Masip, 1-C-45 Dcha.	33013 OVIEDO	ASTURIAS
1999	JOSEFA LEIVAS LOPEZ	Rafael Altamira, 1-45 C	33006 OVIEDO	ASTURIAS
2000	JOSE MANUEL MARIA AMADO	Rafael Altamira, 1-45 C	33006 OVIEDO	ASTURIAS
2002	ANGEL GONZALEZ VALDES	Pío XII, 1-15 D	33013 OVIEDO	ASTURIAS
2003	ROBERTO FERNANDEZ VALDES	Maximiliano Arbolea, 8-35 Izda.	33012 OVIEDO	ASTURIAS
2004	Mª PAZ ALVAREZ MENDEZ-TRELLES	Av. de Galicia, 14-15 Izda.	33005 OVIEDO	ASTURIAS
2005	JESUS MANUEL SUAREZ LOPEZ	Jovellanos, 39-35	33003 OVIEDO	ASTURIAS
2007	SUSANA GARCIA SUAREZ	Ricardo Montes, 26-35 A	33012 OVIEDO	ASTURIAS
2008	JOSE MARIA GOMEZ LEVAS	Ricardo Montes, 26-35 A	33012 OVIEDO	ASTURIAS
2009	SALVADOR M. SUAREZ ALVAREZ	Angel Muñoz Toca, 8-25	33006 OVIEDO	ASTURIAS
2010	JUAN LEON QUIROS ALVAREZ	Gregorio Aurre, 7-55	33930 LA FELGUERA	ASTURIAS
2011	MANOLITA RODRIGUEZ MEDINA	La Portiella	33180 NOREÑA	ASTURIAS
2012	ANGELES RIO COLUNGA	Naranjo de Bulnes, 10	33180 NOREÑA	ASTURIAS
2013	Mª CARMEN FERNANDEZ RIO	Naranjo de Bulnes, 10	33180 NOREÑA	ASTURIAS
2014	ESTEBAN FELIPE DIAZ MARTINEZ	Nueva, 1-35 B	33180 NOREÑA	ASTURIAS
2015	JUAN MANUEL IGLESIAS CASTRO	Marques de Pidal, 22-25	33004 OVIEDO	ASTURIAS
2016	PEDRO JOSE FERNANDEZ MUÑOZ	Perez de Ayala, 12-15	33007 OVIEDO	ASTURIAS
2017	ANA MARGARITA GONZALEZ GARCIA	Valentín Masip, 1-C-45 Dcha.	33013 OVIEDO	ASTURIAS
2018	ANA MARTIN FERNANDEZ	Padre Aller, 16-55 E	33012 OVIEDO	ASTURIAS
2019	VICENTE PEREZ QUINTANA	Matemático Pedrayes, 18-15 I	33005 OVIEDO	ASTURIAS
2020	ANA BEATRIZ ANTURA OCEJO	López del Vallado, 9-75 E	33010 OVIEDO	ASTURIAS
2021	ANA LOMBAS HENNEBERGER	Pío XII, 17-105 A	33013 OVIEDO	ASTURIAS
2022	LUIS BRAVO GARCIA	Comandante Caballero, 14-55 Izda.	33005 OVIEDO	ASTURIAS
2023	JORGE FERNANDEZ CUETO	Alfredo Martínez, 1-25 D	33005 OVIEDO	ASTURIAS
2024	VIVIANA REDONDAS ALVAREZ	Fuertes Acevedo, 113-45 B	33006 OVIEDO	ASTURIAS
2025	FRANCISCO J. GONZALEZ-NUERO MARTINEZ	Cabo Noval, 7-65	33007 OVIEDO	ASTURIAS
2026	FERNANDO GARCIA-BRAGA HIDALGO	Arquitecto Reguera, 3-55 D	33004 OVIEDO	ASTURIAS
2027	CASSANDRA FERNANDEZ-CANTELI FERNANDEZ	Santa Teresa, 5-75A	33005 OVIEDO	ASTURIAS
2028	MARIA SALUD DIAZ CALVO	Tigre Juan, 2-45 B	33011 OVIEDO	ASTURIAS
2029	ANA MARIA ALVAREZ FARPON	Juan Ramón Jiménez, 5-25 Izda.	33013 OVIEDO	ASTURIAS
2034	IGNACIO ALVAREZ FERNANDEZ	Riba, 21-35 Izda.	33440 LUANCO	ASTURIAS
2035	ARCADIO CASTAÑON SAMPEDRO	Pontón de Vaqueros, 9-C-35 B	33011 OVIEDO	ASTURIAS
2036	JOSE ENRIQUE MANEIRO CARBALLO	Tito Bustillo, 15-35 A	33012 OVIEDO	ASTURIAS
2037	CARLOS J. RODRIGUEZ PANDIELLA	Tito Bustillo, 15-35 A	33012 OVIEDO	ASTURIAS
2038	FERNANDO RODRIGUEZ PANDIELLA	Fontoria Nueva	33980 POLA LAVIANA	ASTURIAS
2039	JAIME SOTO CADAVIECO	Javier Lauzurica, 6-35 B	33180 NOREÑA	ASTURIAS
2040	Mª MERCEDES FERNANDEZ GONZALEZ	Javier Lauzurica, 6-35 B	33180 NOREÑA	ASTURIAS
2041	CARLOS ALBERTO SOTO FERNANDEZ	Javier Lauzurica, 6-35 B	33180 NOREÑA	ASTURIAS
2042	FRANCISCO J. CELORIO DEL VALLE	Toreno, 5-Atico	33004 OVIEDO	ASTURIAS
2046	JOAQUIN ALVAREZ FOLGUERAS	Padre Suárez, 27-55	33009 OVIEDO	ASTURIAS
2047	ANGEL MARTINEZ SOLIS	Quintana, 9-45 C	33009 OVIEDO	ASTURIAS
2048	EDUARDO RODRIGUEZ RODRIGUEZ	Plaza de la Guitarra, 2	33400 AVILES	ASTURIAS
2049	ISAAC SIÑERIZ ALVAREZ	Av. Torrelavega, 42-45 D	33010 OVIEDO	ASTURIAS
2050	FERNANDO HACAR RODRIGUEZ	Jose Ramón Zaragoza, 8-65 I	33013 OVIEDO	ASTURIAS
2051	ERNESTINA CHICO BARREALES	Concinos, 2-Atico 1	33012 OVIEDO	ASTURIAS
2052	EVARISTO MENENDEZ BOVEDA	Ciriaco Martín Vigil, 3-35 B	33006 OVIEDO	ASTURIAS

NUMERO	NOMBRE	DOMICILIO	C.P. POBLACION	PROVINCIA
2053	LUIS ARENA ARENA	Posada Herrera, 4	33002 OVIEDO	ASTURIAS
2054	PALOMA LOPEZ PLATAS	Posada Herrera, 4	33002 OVIEDO	ASTURIAS
2055	ACELINO IGLESIAS GARCIA	Arquitecto Tioda, 11-65 A	33012 OVIEDO	ASTURIAS
2056	EDUARDO IGLESIAS BANCÓ	Arquitecto Tioda, 11-65 A	33012 OVIEDO	ASTURIAS
2057	JOSE MARIA GUTIERREZ ESTEBAN	Arce Ochotorena, 6-25	33008 OVIEDO	ASTURIAS
2058	MANUEL COLLADO ALCANDE	Arguelles, 23-interior-25 D	33003 OVIEDO	ASTURIAS
2059	JUAN JOSE SANCHEZ FERNANDEZ	Gascona, 5-15 Izda.	33001 OVIEDO	ASTURIAS
2060	AMADOR FERNANDEZ DIAZ	Asturias, 24-25	33004 OVIEDO	ASTURIAS
2061	JUAN JOSE MARTINEZ MIGUELEZ	La Estrecha, 26-F-11	33011 OVIEDO	ASTURIAS
2062	MAXIMINO TARRIO FERNANDEZ	Juan Escalante de Mendoza, 6-18D	33009 OVIEDO	ASTURIAS
2063	FERNANDO ALVAREZ RODRIGUEZ	Alvarez Lorenzana, 6-15	33006 OVIEDO	ASTURIAS
2064	PEDRO GARRIDO CALDENTEY	General Elorza, 62-25 D-Ed. Vetusta	33001 OVIEDO	ASTURIAS
2065	ELENA GONZALEZ DIAZ	Ramón Pandiello, 35-La Manjoya	33170 OVIEDO	ASTURIAS
2066	VERONICA FERNANDEZ FERNANDEZ	Asturias, 24-25 Izda.	33004 OVIEDO	ASTURIAS
2067	BELÉN GARCIA CARLES	Melquiades Alvarez, 10-55	33002 OVIEDO	ASTURIAS
2068	ANDRES RAFAEL GARCIA GOMEZ	Fernández de Oviedo, 50-bajo	33012 OVIEDO	ASTURIAS
2069	M <sup>g</sup> DOLORES GOMEZ ALONSO	Muñoz Degrain, 12-25	33007 OVIEDO	ASTURIAS
2070	ENCARNACION PELAEZ GONZALEZ	Río San Pedro, 8-75	33001 OVIEDO	ASTURIAS
2071	LUIS ENRIQUE VILLAZON CUETO	López del Vallado, 2-25 D	33010 OVIEDO	ASTURIAS
2073	DONATO LOBETO FERNANDEZ	Silla del Rey, 8-45 E	33006 OVIEDO	ASTURIAS
2074	PEDRO MARTINEZ VAZQUEZ	Valentin Masip, 26-65 B	33013 OVIEDO	ASTURIAS
2075	PABLO MARTINEZ VAZQUEZ	Valentin Masip, 26-65 B	33013 OVIEDO	ASTURIAS
2076	CARMEN RODRIGUEZ FERNANDEZ	Pascual y Geniz, 3-15	46002 VALENCIA	VALENCIA
2077	FRANCISCO J. LLORIAN ALONSO	Monte Gamonal, 21-15 D	33012 OVIEDO	ASTURIAS
2078	MARIA JOSEFA ALVAREZ PEREZ	Monte Gamonal, 21-15 D	33012 OVIEDO	ASTURIAS
2079	JUAN ANTONIO MARCOS FIERRO	Llano Ponte, 8-35	33011 OVIEDO	ASTURIAS
2080	ADOLFO VALDES GONZALEZ	León y Escosura, 6-45 A	33013 OVIEDO	ASTURIAS
2081	GREGORIO TORRE DEL HOYO	Los Pilares, 1-25 A	33012 OVIEDO	ASTURIAS
2082	JOSE LUIS SANTAMARIA MARTIN	Alejandro Casona, 9-15 Izda.	33013 OVIEDO	ASTURIAS
2083	MARCELINO SUAREZ MARTINEZ	Rosal, 49-45 A	33009 OVIEDO	ASTURIAS
2084	DOMINGO FERNANDEZ GARCIA	La Huerta Otero, 11	33008 OVIEDO	ASTURIAS
2085	IVAN RODRIGUEZ VEGA	Comandante Vallespin, 61-15 B	33013 OVIEDO	ASTURIAS
2086	RAUL RODRIGUEZ COLLOTO	Comandante Vallespin, 61-15 B	33013 OVIEDO	ASTURIAS
2087	JOSE LUIS VARELA GONZALEZ	Valentin Masip, 5-35	33013 OVIEDO	ASTURIAS
2088	EUGENIA RODRIGUEZ FUENTES	Calvo Sotelo, 17-25	33007 OVIEDO	ASTURIAS
2089	TERESA FERRER BALLESTER	Muñoz Degrain, 5-85A	33007 OVIEDO	ASTURIAS
2090	SILVIA PRIETO ALVAREZ	Jimenez Diaz, 13-15 B	33400 OVIEDO	ASTURIAS
2091	JOSE LUIS PRIETO ALONSO	Jimenez Diaz, 13-15 B	33400 OVIEDO	ASTURIAS
2092	ANA ISABEL ALVAREZ ALZUETA	Jimenez Diaz, 13-15 B	33400 OVIEDO	ASTURIAS
2093	PABLO VICENTE LEGAZPI	Tito Bustillo, 6-35 Izda.	33012 OVIEDO	ASTURIAS
2094	CONCEPCION MARTINEZ DIAZ	Fray Ceferino, 26-35 Dcha.	33001 OVIEDO	ASTURIAS
2095	VICENTE RODRIGUEZ ARIAS	Vazquez de Mella, 8-5-55 D	33012 OVIEDO	ASTURIAS
2096	VICENTE J. L. ALVAREZ RIVERO	Muñoz Degrain, 20-2° D	33007 OVIEDO	ASTURIAS
2097	ANA JESUS FERNANDEZ GARCIA	Muñoz Degrain, 20-2° D	33007 OVIEDO	ASTURIAS
2098	DOVADONGA M. ALVAREZ FERNANDEZ	Muñoz Degrain, 20-2° D	33007 OVIEDO	ASTURIAS
2099	ANA MARIA JARDON CAVERO	González Besada, 10-2° F	33007 OVIEDO	ASTURIAS
2100	ALEJANDRO VIEJO CARBAJAL	Alvaro Flórez Estrada, 4-1° D	33006 OVIEDO	ASTURIAS
2101	FAUSTINO RODRIGUEZ JAMBRINA	Celestino Cabeza, 22-1°	33930 LA FELGUERA	ASTURIAS
2102	FERNANDO VILLADANGOS GOMEZ	Torres del Parque, A-5° F	33008 OVIEDO	ASTURIAS
2103	MANUEL ALVAREZ RODRIGUEZ	Mariscal Solis, 23-2° Izda.	33012 OVIEDO	ASTURIAS
2104	ALFONSO GARCILLAN GONZALEZ	Bricia	33594 POSADA LLANES	ASTURIAS
2105	MARI CARMEN VEGA OBESO	Bricia	33594 POSADA LLANES	ASTURIAS
2106	NURIA SALAZAR GARZO	Alvarez Lorenzana, 16-5° B	33006 OVIEDO	ASTURIAS
2107	PABLO QUESADA MARTINEZ	S. Pedro los Arcos, 6 (Chalet)	33012 OVIEDO	ASTURIAS
2108	MIGUEL ANGEL FERNANDEZ FERNANDEZ	Joaquina Bobela, 4-4° Izda.	33011 OVIEDO	ASTURIAS
2109	RICARDO DIEZ GONZALEZ	Asturias, 30-6° Dcha.	33004 OVIEDO	ASTURIAS
2110	LUIS VILLAZON ESTEBAN	López del Vallado, 2-2° D	33010 OVIEDO	ASTURIAS
2111	JESUS LESMES RODRIGUEZ	San Torcuato, 109 LA MANJOYA	33170 OVIEDO	ASTURIAS
2112	GONZALO JUEVAS LABRADA	Av. del Cristo, 8-15 Izda.	33006 OVIEDO	ASTURIAS
2113	MARTA URQUJELA DE LA RICA	Matemático Pedrayes, 3-15	33004 OVIEDO	ASTURIAS
2114	FCO. BERNABE ALVAREZ ALVAREZ	Comandante Vallespin, 66-35 D	33013 OVIEDO	ASTURIAS
2115	GUSTAVO MORAN BUSTO	Eduardo Mtnéz. Torner, 1-45 H	33006 OVIEDO	ASTURIAS
2116	M <sup>g</sup> PILAR FERRERA MARTINEZ	Eduardo Mtnéz. Torner, 1-45 H	33006 OVIEDO	ASTURIAS



NUMERO	NOMBRE	DOMICILIO	C.P. POBLACION	PROVINCIA
2117	DAVID MORAN FERRERA	Eduardo Mtnez Torner, 1-45 H	33006 OVIEDO	ASTURIAS
2118	JOSE MANUEL GARCIA ALVAREZ	Muerdago, 1-45 B	33008 OVIEDO	ASTURIAS
2119	JUAN JOSE GARCIA CASTAÑO	Aureliano S. Román, 10-55 A	33011 OVIEDO	ASTURIAS
2120	JOSE A. MENENDEZ RODRIGUEZ	Velázquez, 2-25 A	33011 OVIEDO	ASTURIAS
2121	ADOLFO BERROCAL GONZALEZ	Bermúdez de Castro, 89-15	33011 OVIEDO	ASTURIAS
2122	MAIKAR ROYO DEL RIO	Comandante Vallespin, 31-15 B	33013 OVIEDO	ASTURIAS
2123	ANA SANCHEZ MENENDEZ	Muñoz Degrain, 14-75 B	33007 OVIEDO	ASTURIAS
2124	RODOLFO LOPEZ ALVAREZ	Fernández de Oviedo, 34-55 B	33012 OVIEDO	ASTURIAS
2125	RODRIGO GARCIA CARLES	Melquiades Alvarez, 10-55	33002 OVIEDO	ASTURIAS
2126	SONIA HERNANDEZ RODRIGUEZ	Pedro Masaveu, 1-105	33007 OVIEDO	ASTURIAS
2127	M <sup>o</sup> ANGELES FERNANDEZ RODRIGUEZ	St <sup>o</sup> Marina de Piedramuelle-La Mortera	33193 OVIEDO	ASTURIAS
2128	CARLOS MENENDEZ ALVAREZ	Adolfo A. Buylia, 8-15 C	33006 OVIEDO	ASTURIAS
2129	MILAGROS GARCIA RODRIGUEZ	Asturias, 34-65 C	33004 OVIEDO	ASTURIAS
2130	ANA GONZALEZ-VILLAMIL GARCIA	Asturias, 34-65 C	33004 OVIEDO	ASTURIAS
2131	JUAN GONZALEZ-VILLAMIL GARCIA	Asturias, 34-65 C	33004 OVIEDO	ASTURIAS
2132	JOSE GARCIA GONZALEZ	Victor Saez, 17-55 D	33006 OVIEDO	ASTURIAS
2133	JULIO FERNANDEZ RODRIGUEZ	Huerta de Sacramento, 27-15 C	24400 PONFERRADA	LEON
2134	PABLO JUAREZ PEREZ	Maria: Andres, 8-55 E	24008 LEON	LEON
2135	MARIA JOSE FERNANDEZ DIAZ	Sta. Marina de Piedramuelle, 55	33193 OVIEDO	ASTURIAS
2136	AMADO RODRIGUEZ SANTAMARIA	La Bolgachina, 16 (Villa Dosal)	33008 OVIEDO	ASTURIAS
2137	CONSUELO DOSAL DIAZ	La Bolgachina, 16 (Villa Dosal)	33008 OVIEDO	ASTURIAS
2138	JONAS RODRIGUEZ DOSAL	La Bogachina, 16 (Villa Dosal)	33008 OVIEDO	ASTURIAS
2139	MONICA FERNANDEZ PEREZ	Rafael Altamira, 5-65 A	33006 OVIEDO	ASTURIAS
2140	MARIA PAZ MENDEZ PEREZ	Av. Galicia, 31-4-45 A	33005 OVIEDO	ASTURIAS



CERVANTES, 8. Bajo Tfno.: 25 37 30 - 33004-OVIEDO

# comercial de vallas BRUN

**alquiler y venta de vallas, casetas  
y prefabricados**

**Teléfonos** 28 77 66  
29 14 53  
23 23 88

**Puerto Pontón, 9 - 33011 OVIEDO**

# NOTAS SOCIALES

- Como todos sabeis, este año celebramos el Campamento Social durante los días 8, 9 y 10 de Setiembre, en el Pueblo de Quintanilla de Babia. La asistencia fué algo inferior a la del año pasado y vamos a imputar esta anomalía al tiempo, que la verdad no fué nuestro aliado. Pasamos del centenar y 40 tiendas. Para el próximo 1.990 el lugar de nuestra acampada social será por la zona de Villamanín. Como es nuestra costumbre, os mantendremos informados.
- El Amagüestu, este año se celebró en Caces, con cerca de un centenar de asistentes. Hubo sidra dulce y castañas para dar y tomar. A los 20 días del amagüestu, todavía se tomaba sidra dulce en el Grupo.
- Como viene siendo tradicional, también este año pusimos a la venta las papeletas para el sorteo de la Cestona de Navidad, que en combinación con la ONCE del día 21 de Diciembre, rifaremos entre nuestros socios y amigos y que previamente se hayan provisto de papeletas.
- También el día 21 de Diciembre, jueves, a las 7,30 de la tarde, estarán los locales del Grupo a disposición de todos los socios para celebrar nuestra convivencia anual y que llamamos Día del Socio. Tomaremos unos vinos, habrá un buen surtido de pinchos y remataremos la juerga con sidra champanada y turrón. ¡¡¡ ACUDE !!! y si lo tienes a bien, tráete una tortilla y algo de fiambre, ya sabes que un grano no hace granero, pero ayuda al compañero.
- También para el día 17 de Diciembre, celebraremos nuestro Belén de Cumbres Social en lo más alto del Pico de La Berza, sencilla cumbre de 1.454 m. que es límite de los concejos de Grado, Belmonte y Teverga. La ascensión la realizaremos por el pueblo tevergano de Taja y por amplio camino llegaremos a las extensas praderías de Cueiro y a la cumbre que preside estos afamados prados. Colocaremos nuestro belén y celebraremos la Santa Misa. Al caer la tarde nos reuniremos en La Plaza y en uno de sus restaurantes y como fin de fiesta remataremos con la Turronada, otra de nuestras familiares y características celebraciones.
- El día 30 de Diciembre, con la excursión a Peña Rey-Les Xanes, terminan nuestras excursiones colectivas por este año. Como sabreis, durante este año 1.989, se estableció el I Trofeo de Excursiones Colectivas para los socios del Grupo. La participación fué muy numerosa y cerca de 200 personas han realizado actividad con el Grupo en una u otra ocasión. A punto de finalizar, podemos adelantar que un socio ya es merecedor de medalla de oro al superar los 100.000 puntos y varios están próximos a esta cota, que para fin de año esperan alcanzar. Para medallas de plata y de bronce pasan de cincuenta entre infantiles, juveniles y mayores, tanto en damas como en hombres. Para 1.990 queda establecido el II Concurso de Excursiones Colectivas, que se regirá por las mismas normas que el actual, pero con la particularidad que los clasificados en primer lugar de cada categoría, serán propuestos para Mejor Montañero/a del año 1.990 a la FEMPA. En fecha próxima al 27 de Marzo, que se celebra el 47º aniversario de la fundación del Grupo, celebraremos la entrega de medallas en un restaurante que previamente seleccionemos, con cena y gran fiesta.
- La Federación de Montañismo del Principado de Asturias (FEMPA) tiene previsto empezar otro interesante Concurso de Cumbres que se iniciará el día primero de Enero de 1.990 y se terminará el día 31 de Diciembre de 1.991. En breve dispondremos de las bases que, para general conocimiento quedarán expuestas en el tablón de anuncios del Grupo.
- La Junta Directiva, viene reuniéndose cada quince días, y cada siete si hay temas urgentes y donde se tratan todo tipo de asuntos de orden económico, social o deportivo que el Grupo requiere para su normal marcha. Desde este Boletín, invitamos a todo socio que tenga algún proyecto, idea o queja justificada que realizar, se ponga en contacto con la Secretaría para asistir a una reunión de la Directiva en donde exponga sus inquietudes o problemas.

# RECORDANDO...

## 1946 Por tierras de la Reina y Picos

Hace alrededor de cuarenta años y por causas que no hacen al caso, me encontraba yo en Cardaño de Arriba y la verdad no me salió nada bien lo que yo pensaba hacer allí, así que al día siguiente de haber llegado decidí cambiar el rumbo y así lo hice.

Era el día 29 de junio festividad de San Pedro cuando por la mañana temprano, me encaminé por el Valle de Las Lomas camino del lago así llamado. Este recorrido - tiene a su derecha Alto del Ves, Collada del Ves, Alto de Calderón, Alto del Tío Celestino, Alto de Fuentes Carrionas (también llamado Tres Provincias) y a su fondo - la crestería de las Lomas (también llamados Picos de Cardaño). Por su izquierda y - al poco de comenzar se abre otro valle con dos arroyos, Valcabo a la derecha y a su izquierda Hontanillas, así como los Picos: El Murcia, Peñas Zahurdias, Peñas Malas y Pico de las Güadañas, terminando en Pico Las Lomas. En su base se sitúa el Lago Las Lomas y entre éste y la base de la crestería de las Lomas se encuentra la fuente.

Por una de sus colladas se pasa al Valle de la Lechada, nunca había hecho este recorrido así que me limité a bajar por dicho valle hasta su salida a un kilómetro de Portilla de la Reina. Este valle por su derecha tiene las cumbres de Tres Provincias, Altos de Cubil de Can, El Boquerón, y la Sierra de Orpiñas y por su izquierda Pico las Lomas, El Cuartas, Hoyos de Vargas, con un valle que le circundan los Picos de las Güadañas, Peñas Malas, Arroyo de Valdorejo, Arroyo del Grillo, terminando en unas pequeñas hoces y cresterías muy vistosas.

Portilla de la Reina, pueblo situado en la carretera que nos lleva por un lado a Riaño y por otro al Puerto de San Glorio, tiene dos cristalinos ríos y por todos sus lados está rodeado de riscos. Es una de las puertas para adentrarnos en Picos de Europa y en este pueblo rodeado de tanta belleza es donde me dispongo a comer, - en la única posada del lugar. Estando en el refrigerio entró un paisano con el cual entro en conversación, con el fin de recoger detalles del recorrido que pienso seguir, ya que no lo he recorrido nunca. El me los facilita y al mismo tiempo me propone que lleve a un hijo suyo conocedor del terreno, ya que son cazadores furtivos. Nos arreglamos y él manda aviso al chico que se encuentra con el ganado de que salga al kilómetro nueve y que me acompañe, yo mientras encargo algo de comida para el camino.

Salgo por la carretera de Pandetrave y como estaba previsto me encuentro con - el hijo. Es un chico de unos 24 años regresado del servicio militar. El día es caluroso como por estas fechas suele hacerlo. Emprendemos el camino de la canal de Pedavejo, cuando llegamos a la Vega de Liordes. Sudábamos lo nuestro. Allí encontramos a un guarda a quien preguntamos si estaría abierto el refugio de Collado Jermoso. Nos indica que el guarda se encontraba por allí. Seguimos por el Sedo de la Padiorina, las Colladinas y al fin el refugio, pero estaba cerrado y son alrededor de las diez de la noche. Unas quince horas desde mi salida.

Dormimos allí y al día siguiente muy de mañana después del frío que habíamos pasado durante la noche en el semisótano emprendimos la marcha en esta ocasión para las Colladinas, Lago Cimero, Torre de Hoyo Oscuro, Collado de Fuente Escondida, la Vueltona, Horcadina de Cobarrobres y Refugio de Aliva. Un pequeño refrigerio y por la Portilla, Invernales de Igüedri, a Espinama. Allí comimos y nos despedimos, él - para Portilla y yo al día siguiente camino de Unquera. Este fue mi primer recorrido por esta zona de Picos, ya que por los de nuestra provincia ya tenía hechos otros - muchos.

Julián Martín Arroyo.

# BAENO

4.02.89

En mis últimas actividades por Amieva, me llamó la atención una pista que sale a la derecha de la carretera que sube de Ceneya al pueblo de Amieva, con un costo que indica el cartel del MOPU de más de cien millones de pesetas. Sabía, por referencias, de un antiguo camino que daba servicio a los diferentes pastos, pero la curiosidad de conocer el porqué de la pista con un costo tan alto me animó a preparar una excursión a la zona.

Mis compañeros de aventura en esta ocasión fueron: Valentín Llorián, Julián Martín y Pablo Conde. Salimos en el coche de Pablo a las siete de la mañana de Oviedo. Parada en Arriendas a desayunar y a las nueve empezábamos a subir la pista que tiene unos 6 kilómetros, el piso descarnado, en algunos tramos intransitable y cerca de cien curvas. No aconsejo meter un turismo por esta pista que está prevista para tractores y vehículos todo terreno.



CANTO DEL COCHILLON desde Baeno.

Dejamos el coche en lo más alto de la pista en el Collado de Ordés pues esta continúa unos tres kilómetros más hasta adentrarse en el corazón de Baeno.

El día espléndido que animaba a la excursión y rápidamente nos pusimos de acuerdo en lo que habíamos arrear. Decidimos seguir la -- crestería que en dirección Oeste lleva a las cumbres de Los Cuebros y de Canillín, pico este último que se avista desafiante nada más pasar por Ceneya en el inicio del Desfiladero de Los Beyos.

El terreno es de cómoda andadura y en poco más de diez minutos llegamos a la cumbre de Los Cuebros, nada signi-

ficativa, pues es un ligero resalte de la crestería. Descendemos ligeramente hasta una collada con una cuadra semiderruida que llaman Joniella, y que tiene unos bonitos encuadres para fotopgrafía. Ligero ascenso por terreno rocoso con arbolado y bastante cómodo de andar. Decidimos no ir al Canillín y giramos un poco a la derecha para ir en busca de un canto algo más bajo que el Canillín con una asomada impresionante sobre el Desfiladero de Los Beyos, frente a San Ignacio y Canisqueso. Hay unas defensas rudimentarias para que no se despeñe el ganado y la verdad que te agarras a la peña, pues la caída es a plomo. A esta zona la llaman El Cochillón. Parada para descansar, hacer unas fotos, contemplar el magnífico paisaje y tomar un tentempié.

Decidimos bajar hasta Baeno y volvemos nuevamente hasta la Collada de Joniella. Desde este punto descendemos en dirección Sur por unas empinadas praderías, encontrándonos con muchas cabañas casi todas al abrigo de la peña y a uno y otro lado de nuestra bajada. Llegamos a un buen reguero que transcurre en gran parte de su recorrido junto a la pista que baja desde el Colla

do de Ordés y por ella continuamos hasta que bruscamente termina. Estamos en el corazón de Baeno. Estudiamos el terreno y observamos las magnificas praderas y la gran cantidad de ganado, vacuno y caballar, que hay en tan dilatados espacios.

El paisaje es sublime, paradisíaco. Destaca cercana la magnífica estampa del Pico Espina o Carriá y las estribaciones NO. del poderoso Pico Valdepino. Por referencias sabiamos de un sendero que desde Baeno bajaba hasta

Puente Vidosa, pero por más que lo buscamos no dimos con él, pese a que Pablo y Valentín descendieron muchos metros en su busca, pero se encontraban siempre con tremendas cortadas y precipicios insalvables. No encontramos a ningún pastor para preguntarle.

Nos reunimos, tomamos un bocado y decidimos ascender por la pista hasta la Collada de Ordés. Encontramos una fuente a la derecha en una peña en una especie de cueva y algo más arriba una majada con varias cabañas, varios fresnos y fuente, un paraje autenticamente bucólico.



PAREDES NO del PICO VALDEPINO desde Baeno

Poco más arriba tenemos el coche y es el final de nuestra pequeña excursión, que rematamos en el bar del pueblo de Amieva donde dimos buena cuenta de los restos de comida que llevabamos en nuestras mochilas, amenizada esta con la tertulia que es la salsa de estas sencillas aventuras.

23.03.89

Es Jueves Santo y con mi buen amigo Pablo Conde volveríamos a Baeno. Como es nuestra costumbre, salimos temprano de Oviedo, desayuno en Arriendas y antes de las nueve estabamos en Puente Vidosa ya preparados para la excursión.

Nuestra intención era buscar la bajada de Baeno a Vidosa, pero también el llegar a Baeno por otra ruta. Salimos de Puente Vidosa y tomamos el camino que lleva a Rubriellos, abandonada aldea pingueta. Este camino empieza en el espacio de aparcamiento de vehiculos de Puente Vidosa. Al poco de iniciada la andadura, te encuentras con unas cuadras al abrigo de las peñas y que llaman Cuerras de Mazapila. Casi a continuación te sorprendes con una bonita cascada de unos 30 metros de altura y que llaman de Laguasalta. Para hacer unas fotos continuando por el ancho camino que asciende sin bruscos desniveles hasta Rubriellos., que como decía antes es una aldea abandonada, ya va para diez años. Sus casas, cuadras y hórreos, están en completo abandono y su ruina es inminente. La única señal de vida en el lugar, es una cuadra con algo de ganado, señal inequívoca que alguien va por allí. Paramos un rato para hacer unas fotos y dar una vuelta por las proximidades de la aldea. Continuamos el camino, en muchos sitios algo tapado por la maleza, al estar poco transitado, hasta una terraza con restos de antiguas cabañas, lugar que llaman Cocoba;



Pablo, que se había adelantado, regresa hasta donde estaba yo con un pastor del pueblo de San Ignacio de Los Beyos llamado Lorenzo. Charlamos un gran rato con él y nos informa de todo lo que queríamos saber, en particular el sendero de bajada de Baeno a Vidosa y de como llegar a Baeno desde donde estábamos. Con ese espíritu de servicio de las gentes sencillas Lorenzo nos indica que hay que tirar para arriba hasta la crestería, no hay sendero pero que no hay ningún problema. Ante nuestros recelos se ofrece a acompañarnos y así lo hicimos y junto con él peña arriba, siempre buscando la mejor forma de pasarla. Poco antes de la crestería, en un lugar que nos dice se llama Limpuegu, nos deja Lorenzo, nos sin antes ofrecerse para lo que sea.

Gracias Lorenzo y también a tantos y tantos pastores y lugareños que de tantos apuros nos han sacado y tantos datos nos han facilitado a los montañeros.

Continuamos nuestra ascensión, que en todo momento fué cómoda y sin ningún problema, hasta que llegamos a la Collada de Lloés, que es un paso que está en la larga crestería que baja desde el Pico Laconia hasta Puente Vidosa. Desde esta Collada ya vemos Baeno. Descansamos unos minutos y descendemos girando ligeramente a la izquierda, pese a que Lorenzo nos había indicado fuésemos a la derecha. Al poco nos damos cuenta de nuestro error pues un terrorífico precipicio nos cierra el paso. Se impone dar la vuelta y por terreno boscoso llegamos a unas grandes praderías con cabañas que llaman Lloés. Bonito paisaje. Comemos algo en un canto con unas preciosas vistas del entorno y casi encima del sendero que viene de Baeno y que cogemos seguidamente. Atravesamos un reguero con bastante agua y nos encontramos en Baeno.

Encontramos un joven pastor, que nos dijo era sobrino de Lorenzo, que estaba con mucho ganado en zona de muchas cabañas que llamaban Ribes. Atravesamos Baeno hasta donde termina la pista y buscamos la bajada a Vidosa. Esta bajada esta muy a la derecha de donde termina la pista, pues a la izquierda hay un inicio de sendero, muy malo que llaman del Argañal, que hace años no se usa y que está perdido. Repito, el sendero se inicia a la derecha de donde la pista se termina, antes hace un codo de 90º y está a la derecha de una cabaña solitaria en dirección al Cochillón. Este sendero está poco marcado en su principio y al poco es una buena senda, cómoda y sin problemas. Este camino de bajada de Baeno a Vidosa lo llaman Senda de la Cruz El Pico. Descendemos hasta una cabaña, ya muy abajo que llaman Redonda. Pasamos el río, con bastante agua y por buen camino hasta la famosa cascada de Aguasalió, que vemos en la

curva de la carretera de Los Beyos nada más pasar Puente Pombayón y poco antes del Puente Vidosa. Desde este lugar hay un kilómetro escaso de carretera hasta Vidosa. Nuestra aventura terminó ante una gran fuente de truchas y de repente un buen queso de Los Beyos regado con un Rioja.

Recomiendo estas dos excursiones que son aptas para todo el mundo, incluso para colectivas, siendo la mejor época primavera-otoño.

FAUSTINO MARTIN HIDALGO  
Novbre. 1.989





El autor de este artículo ascendiendo hasta la Collada de Lloés, bajo la atenta mirada del pastor Lorenzo, del pueblo de San Ignacio de los Beyos (foto de una diapositiva de Pablo Conde)

#### ALTURAS Y TIEMPOS EMPLEADOS

4.02.89	Collado de Ordés .....	1.143 m.	9,40 h.
	Cumbre de Los Cuebros .....	1.192 m.	9,55 h.
	Collado Joniella .....	1.065 m.	10,30 h.
	Canto Cochillón .....	1.120 m.	11,00 h.
	Salida del Cochillón .....	1.120 m.	11,30 h.
	Baeno, fin de la pista .....	870 m.	12,00 h.
	Salida de Baeno .....	870 m.	13,20 h.
	Collado de Ordés .....	1.143 m.	14,00 h.
=====			
23.03.89	Puente Vidosa .....	290 m.	8,50 h.
	Cuerrias de Mazapila .....	340 m.	9,00 h.
	Cascada de Laguasalta .....	340 m.	9,05 h.
	Aldea de Rubriellos .....	520 m.	9,45 h.
	Salida de Rubriellos .....	520 m.	10,05 h.
	Alto de Cocoba .....	775 m.	10,45 h.
	Salida de Cocoba .....	775 m.	12,00 h.
	Limpuegu .....	960 m.	12,45 h.
	Collado de Lloés .....	1.040 m.	13,00 h.
	Salida de Lloés .....	1.040 m.	13,15 h.
	Majada de Lloés .....	1.000 m.	13,45 h.
	Salida de Lloés .....	1.000 m.	14,15 h.
	Baeno, majada de Ribes .....	950 m.	14,40 h.
	Baeno abajo, fin de la pista .....	920 m.	14,50 h.
	Inicio Senda la Crus El Pico .....	900 m.	15,00 h.
	Cabaña Redonda .....	430 m.	15,50 h.
	Pasada del río .....	410 m.	15,56 h.
	Cascada de Aguasalió .....	270 m.	16,10 h.
	Puente Vidosa .....	290 m.	16,20 h.
=====			

# CAÑEDO

*SERVICIO TECNICO OFICIAL DE:*

**Panasonic/Technics**

**SHARP**

**AMSTRAD**

**AKAI**

Otero, 13 Tfn. 22 29 68

33008 OVIEDO

# UBIÑA

**VESTIR**

*Avda. de Pumarín, 28 - Telf. 28 18 24 - Oviedo.*

**more's**  
REPROGRAFIA

**Copiadora Laser en Color**

*Precio Din A-4 150 Pts.  
Din A-3 250 -*

VIADUCTO MARQUINA, 7, BAJO  
TELEFONO 25 58 81  
33004 OVIEDO

# ALBUM FOTOGRAFICO



En la Peña Gradura ( 5 Febrero )



En el Pico Aguión ( 19 Febrero )



Villablino, camino de Las Médulas



Castrillo de los Polvazares

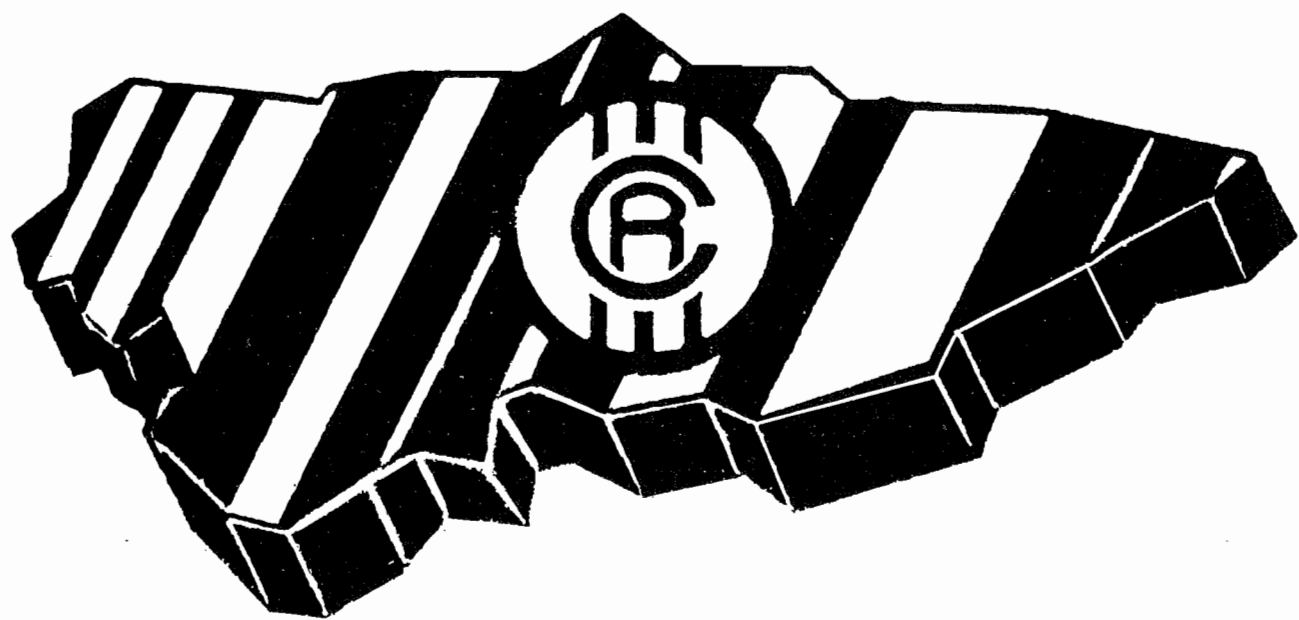

**Dinero  
del campo  
para el campo**

**CAJA RURAL**

**H**oy sus hijos crecen, pronto harán  
sus propios planes: estudiar, trabajar,  
empezar. Para que consigan llevarlos a cabo,  
la Caja le propone que no deje para mañana  
lo que pueda ahorrar hoy.

# DEJELES PARA MAÑANA LO QUE PUEDA AHORRAR HOY.

## ASI ES EL CRECIPLAN

Muy sencillo: puede iniciarlo  
desde 2.000 ptas. al mes.

Muy interesante: porque obtiene, además  
de un interés del 7,5%, bonificaciones a los 10 años  
y al vencimiento del plan. También consigue  
financiación ventajosa para la realización de sus  
proyectos futuros, regalos y participación en  
numerosos sorteos.

Muy seguro: porque tiene toda la garantía de la  
Caja y, además, un seguro de vida gratis.



**CRECIPLAN**  
Plan del futuro de sus hijos



**Caja de Ahorros de Asturias**

La Caja con la gente que crece