

G. MONTAÑEROS

VETUSTA

F.E.M.

HOJA CIRCULAR: Depósito Legal: O-148-1.959 | Edita: Grupo Montañero VETUSTA
Domicilio social: Vcto. Marquina, 4 - 33004 - OVIEDO. Teléfono. 232823
3ª EPOCA | AÑO 1.988 | JULIO - AGOSTO - SEPTIEMBRE

27



CAMPAMENTO SOCIAL EN LLÁNAVES DE LA REINA

OVIEDO

GIJON

AVILES

NAVIA

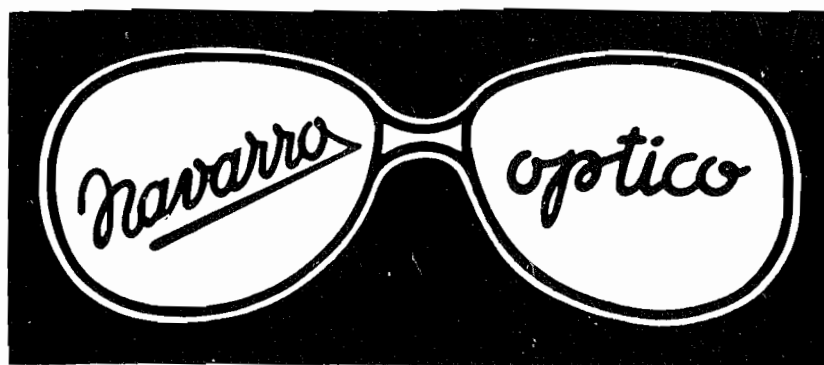

SAMA

MIERES

LEON

MADRID

AGUA MINERAL

FUENSANTA



El agua mineral de Asturias

PRESENTACION

Amigas y amigos de Vetusta:

Con ilusión he asumido la responsabilidad de dirigir los destinos de nuestro Grupo durante los próximos años y, espero no defraudar a todos los que de una manera u otra me han apoyado.

Soy consciente de mis limitaciones, pues mi nombre a muchos no les dirá nada, mi historial montañero es corto, mi vida "social" es muy escasa y, encima no soy carbayón, cazurro nos llamáis cariñosamente.

Pero os prometo un trabajo serio, honrado y eficaz basado en un programa de objetivos a corto, medio y largo plazo que se está confeccionando y se os presentará a finales de este año.

Estoy formando la junta directiva, compuesta en su gran mayoría por gente nueva, con poca o ninguna experiencia en estos quehaceres, pero con ideas renovadoras y ganas de trabajo que no dudo beneficiarán y mejorarán la buena imagen que tiene nuestro Grupo.

Se que la tarea de regir los destinos del Grupo no va a ser fácil, los anteriores equipos directivos lo han hecho "mucho y muy bien" y los resultados a la vista están, mantener lo conseguido sería buena meta, pero intentaremos llegar más lejos, aunque el listón está muy alto.

Para ello, hago un llamamiento a todas las mujeres y hombres de Vetusta para que colaboren con el Grupo; acudiendo al local social; participando en las excursiones colectivas; proyectando películas o diapositivas; enviando artículos para el Boletín; aportando ideas nuevas; haciendo socios a familiares y amigos; etc., porque el objetivo final que pretendo es: el conseguir un grupo de amigos unidos por nuestra afición común, LA MONTAÑA, conservando la solera y abolengo que tiene nuestro Grupo, conseguida por muchos años de esfuerzos e ilusiones de tantos hombres y mujeres.

Termino. "VETUSTA, la muy noble y leal Ciudad,..." escribió Clarín hace más de cien años inmortalizando con proyección universal el nombre de nuestro querido y viejo OVIEDO. Vetusta, cátedra de la amistad y escuela de montañeros, tu nombre vetusto y preclaro forma parte de la historia de OVIEDO y Vetusta te debe su historia. Me siento orgulloso de vivir en esta buena y benemérita Ciudad de Oviedo, va para treinta y un años, y de pertenecer al GRUPO DE MONTAÑEROS VETUSTA, al que dedicaré todos mis esfuerzos durante los próximos años.

Amigas y amigos de Vetusta, un cariñoso saludo para todos.

FAUSTINO MARTIN HIDALGO
Setiembre 1.988

DESPEDIDA

Una etapa terminó en el Grupo el pasado día 16 de Septiembre. Ese día la Junta Directiva que rigió los destinos del Club durante el último mandato, hacía el traspaso de poderes al nuevo equipo que será el encargado de dirigirlo en los próximos cuatro años.

Para que un árbol se desarrolle, crezca y tenga vida, es necesario que reciba continuamente savia nueva, de no ser así moriría. Igual necesidad tiene nuestro Grupo, que es el caso que nos ocupa, de recibir sangre joven, nuevas gentes con ganas de trabajar, de hacer cosas, que aporten nuevas ideas para ir a más y a mejor. Trabajar mirando al futuro, pero conservando las raíces y el pasado que tenemos y que gracias a ello y a todos los que nos precedieron, hemos llegado a lo que ahora somos.

Largo camino el recorrido por nuestro querido Grupo, nacido allá en un día del mes de Marzo de 1943, fruto del cariño y amor a la naturaleza y a esta querida Asturias de un grupo de "carbayones"; muchos de ellos ya no se encuentran entre nosotros.

Espero que este nuevo equipo que llevará las riendas durante la próxima legislatura, trabaje con entusiasmo y generosidad para continuar la obra iniciada por aquellos pioneros del montañismo, siendo este el mejor homenaje que podemos rendirles.

Dentro de cinco años celebraremos el medio siglo de existencia y para conmemorar esa fecha debemos de superarnos día a día, caminar paso a paso, como cuando salimos a la montaña, lentos pero seguros, siempre subiendo y siempre dejando detrás de nosotros el buen nombre de VETUSTA.

Tenemos que anteponer los intereses del GRUPO MONTAÑERO VETUSTA a las cuestiones personales para que todo marche bien, todos debemos de colaborar, pero los dirigentes tienen la obligación de predicar con el ejemplo. Los Socios debemos de construir con nuestras críticas, pero no destruir y pensar que los directivos pagan sus cuotas como el resto, sus billetes en las excursiones y que no perciben remuneración alguna, que ponen su tiempo a disposición del Club, si es que realmente trabajan y pensar también que nunca se harán las cosas a gusto de todos. Insisto: la obligación de los Directivos es trabajar, intentar hacer las cosas lo mejor posible, procurar que la mayoría esté de acuerdo con lo que se haga, programar pensando en esa mayoría y no olvidarse nunca de que el puesto que voluntariamente se aceptó, es para entregar generosamente, más tiempo de los que muchos creen, en beneficio de la Sociedad, que somos todos.

Antes de finalizar, quiero agradecer a TODOS los Socios su apoyo y colaboración a esta Junta cuyo mandato ya terminó. A los compañeros de equipo que hemos compartido lo bueno y lo menos bueno durante estos años, a los que sin desempeñar ningún cargo de responsabilidad tanto nos han ayudado y han trabajado por el bien del Grupo efectuando una gran labor. La lista de los nombres que merecen figurar aquí sería considerable y siempre peligrosa por las omisiones que pudieran producirse, pero no quisiera despedirme sin dar el nombre de dos personas que han llevado sobre sus espaldas las tareas más ingratas, más sacrificadas, muchas veces criticadas, unas con razón, pero otras, y no pocas, sin ella. Por los aciertos con sus desaciertos, de los que me hago responsable, mi agradecimiento a Riestra y a Tudela.

Al nuevo equipo les deseo lo mejor de lo mejor para llevar a lo más alto al GRUPO MONTAÑERO VETUSTA. Hasta siempre.

Pedro Corrales Arango
Ex-Presidente.

UNA LARGA TRAVESIA POR LAS ALTURAS — DEL VALLE DE LAGO —

5

Esta larga travesía parte del pueblo de Valle de Lago. Después de pasar el barrio de la Quintana se encuentra un pequeño arroyo; del lado del mismo parte un sendero en un desprendimiento de rocas. Después de pasar todo este tinglado de rocas se dobla a la izquierda en dirección Oeste, para después doblar hacia el Norte, remontando unos desniveles bastantes duros, se debe caminar con cierto cuidado.

Al cabo de unos 40 minutos se corona el alto de Entrecampo. Por esta zona existen numerosos precipicios por lo que en caso de niebla es aconsejable no exponerse y desistir de la marcha.

Una vez coronado el alto, al frente por el Oeste se tiene el pico Tchende Caballo (1715 m); en dirección Norte hay un camino que desciende hasta las cabañas de Bustiecho penetrando luego en una zona de extenso bosque. No es este el camino que tenemos que tomar, sino un camino que por la derecha va faldeando la Sierra de la Villa, desembocando al pie de la Braña de Campos de Babia. Hay que dirigirse hacia el Este por un largo valle surcado de rocas. Continuando por el cauce natural del valle aparece por la derecha una escarpada senda que conduce hasta Vega de Boca Mostachao.

Siguiendo valle adelante encontramos una extensa campera llamada Vega de Campos de Bobia, queda entre ésta y Boca Mostachao el alto de la Señal de las Cruces (1804 m). Antes de terminar la campera a la derecha hay un sendero que conduce a una charca cubierta de fango, juncos y espadañas, que llaman Laguna de Fuentes. Antes de esa charca hay una fuente y un abrevadero, es aconsejable llenar la cantimplora para no tener problemas más adelante.

Remontando la loma por encima del abrevadero y la fuente, se sale muy cerca de la Peña del Furao.

La ruta sigue el filo de la peña que hace de divisoria entre la Laguna de Fuentes y Valle del Lago; este tramo de sierra se llama Los Bernaldes. Siguiendo esta divisoria después de una pequeña bajada, se remonta una dura pendiente hasta coronar el Mirador del Tarabico (1871 m)., desde cuyo lugar podemos admirar el Valle y por la izquierda los Picos Albo; por el centro la Torre de Orniz (2194 m), por la derecha la Peña de las Morteras (2018 m), al Norte la llanura del puerto de Barbatchou que prosigue por el Rodriguero yendo a caer los dos sobre O contra los desplomes del Valle de Saliencia, y al Este en primer término La Vega de Camayor en cuya lejanía asoman las Ubiñas.

Al final de la misma hay una fuente de fresquísima agua, aquí debemos llenar la cantimplora.

Un poco más adelante de la fuente, se esconde sobre el roquedal la Braña de Saliencia, desde aquí subimos por una senda en dirección Suroeste, llegamos a los Pozos del Medio (1716 m).

Desde los Pozos del Medio O (Promedio) como algunos les llaman, hay que coger un sendero que atraviesa la falda de los Picos Albos zona Occidental (2071 m). y Rubio (2.052 m), subiendo casi en llano a la Mortera del Ortigal, desde este lugar hay que seguir hasta alcanzar la Mortera Merunda.

Seguidamente, atacaremos la Peña de la Mortera (2018 m), se corona la cima en unos 30 minutos; desde allí contemplamos una impresionante vista del Lago, de los Picos Albo, la Torre de Orniz, de Peña Chana y otras muchas.

El próximo objetivo será la Braña de Murias Tchongas para alcanzarlo hay que dirigirse hacia el Norte, atravesando un pequeño valle y procurando no perder la altura hasta situarnos en la collada que da acceso a la citada Braña.

Por el Sur encima de la braña, se alza la Peña de Sobre el Agua (1906 m).

Entre la depresión que se forma entre esta y la Sierra de Lagüezos o Peña Chana (2073 m), está la salida natural hacia el pueblo de la Cueta, ya por la parte de León.

Tomando el sendero que conduce a sobre el Agua, se remonta a la bifurcación que existe a media ladera y que se dirige por la derecha, hacia el Oeste a la Bobia de Cuevameliz, formada por las riegas de Llanos de Fuente Fria, El Sierra y el Sumidoiro.

Desde la bifurcación de los senderos anteriormente señalados se alcanza con poco esfuerzo la Bobia de Cuevameliz; queda esta limitada en su izquierda por los enormes paredones de Peña Chana y en la derecha por los Picos de Fanarreonda (1849 m) y Cuevameliz (1908 m). MUy cerca queda el Pico Faspayón (1931 m), pero antes se encuentra Fonfria, un abundante manantial que está a la izquierda de un alud de rocas desprendidas de Peña Chana. Conviene remontar hasta la cima del Faspayón que no representa mayores dificultades y proporciona contemplar el recorrido de la excursión. En dirección Oeste se alza el encrespado Pico Rebezu de 1.916 mt. Entre las dos cumbres hay una depresión formada por Bobia de Fuxadinas a la que hay que descender para seguidamente ganar la Collada de Seño, que se interpone entre el Rebezu y Peña Chana. Alcanzada la collada hay que salvar por la otra vertiente un largo y vertiginoso descenso, es aconsejable hacerlo por la derecha arrimándose a la arista del Rebezu. Al fondo aparecen las Brañas de Souras y Sobrepeñas.

Partiendo del poblado de Sousas conocido también por el nombre de la Braña de Urria, hay que remontar una pequeña colina desde la que se tiene una perspectiva notable; a la izquierda la pequeña pradería de Bayo; por la derecha un poco más profunda, la braña de Fuexu.

Descendiendo por la braña de Bayo, se encuentra pronto los prados de Fuexo, al término de los cuales hay dos viejas cabañas y algunas ruinas.

Al pie de estas cabañas pasa un camino que nos conduce hasta una especie de vallado desde el cual podemos recrearnos contemplando la estupenda pradera de Cuevas y la peña Furada o del Castiello. El cansado camino se adentra por los prados del Xerru, saliendo al balcón de Tchamas.

Tras un breve descanso, se cruza el rio por un robusto puente tocando a su fin la excursión en el barrio de la calecha.

Tan solo decir que después de contemplar tanta belleza y acumular un buen cansancio bien merece tomar unos pinchos de jamón y unos culinos de sidra.

La travesía completa: 7 horas, 45 minutos.

JULIAN

UBIÑA-VESTIR

**PRIMAVERA: gran colección
trajes, americanas, pantalones,
camisas, etc.**

visítenos

**Avda. Pumarín, 28
Oviedo**

31.1.88. TRAVESIA: EL MAZUCU-PEÑA BLANCA (1.176 m.)-CARREÑA. El ascenso lo realizamos desde el pueblo del Mazucu y tras una fuerte subida y nevando llegamos a la cumbre de Peña Blanca, teniendo la gran suerte que el sol hizo acto de presencia y que la visibilidad fue realmente magnífica con una panorámica de la costa y de Picos de Europa maravillosa. El descenso se hace bordeando el Pico Ubená, por una senda bien marcada que nos lleva al pueblo de Asiego y posteriormente a Carreña de Cabrales. Los asistentes fueron treinta y siete.

7.2.88. PICO CAPIELLA MARTIN (986 m.) POR ARISTEBANO. En los últimos años en las programaciones de salidas de nuestro Grupo procuramos incluir tres ó cuatro a la zona Occidental de Asturias con objeto de dar a conocer esta parte de nuestra querida región.

El autocar nos llevó hasta Aristébano, famoso pueblo y braña por su típica fiesta vaqueira que se celebra todos los años allá por el verano. Desde el alto de Aristébano y en dirección oeste nos dirigimos por un ancho camino que nos deja en la falda del Pico Estoupo, al que subimos bajo una pertinaz llovizna, tanto que al llegar a la cumbre nos refugiarnos en una pequeña cabaña a esperar que amainara un poco, pero los hay tan inquietos que prefieren seguir y viendo esto nos ponemos todos en marcha en dirección a la cumbre del Capiella Martin, para alcanzar esta tuvimos que salvar un desnivel de cerca de quinientos metros, pero subiendo y bajando, pues desde el Estoupo tuvimos que bajar unos doscientos metros para volver a remontar nuevamente el desnivel para alcanzar la cumbre. El descenso la mayoría lo hace por el mismo sitio, otros para cambiar lo hacen bajando hacia Folgueras del Rio y desde aquí otra vez hasta Aristébano. Asistieron 46 vetustos.

14.2.88. ASCENSION AL PICO LA CARASCA (1.742 m.), POR ORLE (CASO). El ascenso lo hacemos desde el pueblo de Orle, tomando un camino que en dirección Sur y siempre bordeando el río Orle, nos lleva a las pintorescas hoces de Melordaña y a los "mayaos" ó "majadas" de Melordaña y Valloseru. Se llega despues a la collada del Campigüños y desde ésta a la cumbre se llega en poco tiempo. El descenso unos lo hacen en travesía al pueblo de Pendones y a la Foz y el resto por el mismo sitio de subida. El día magnífico. Los asistentes fueron cuarenta y cuatro.

21.2.88. ASCENSION Y TRAVESIA: PELUGANO-PEÑA MEA (1.560 M.)-VILLORIA (LAVIANA). El ascenso lo hacemos desde el bonito pueblo de Pelugano. En dirección Este y en continuo ascenso, pero suave, llegamos a la Collada de Pelugano. Aquí comienza el verdadero ascenso a la cumbre, es bastante fuerte la subida, como dice el "cronista" de las que hay que subir a "pelu gochu". Se tarda en el ascenso unas dos horas y media aproximadamente. El descenso se hace en travesía hasta la Collada de Doñango, salvando un fuerte desnivel y desde aquí al pueblo de Tolivia. Disfrutamos de un gran día, de los que se puede decir que hay pocos en el año y menos aún en esta epoca.

6.3.88. ASCENSION AL CUETU CUCHU (1.648 M.). Aunque la salida prevista para esta fecha era en un principio, según programa, al Pico S. Justo (1.956 m.), cerca del pueblo leones de Isoba, por

encontrarse el Puerto de San Isidro Cerrado tuvimos que cambiar a última hora de itinerario por lo que se decidió ir al Cuetu Cuchu. Partimos de Collanzo en dirección a Santibañez de la Fuente, para, siguiendo una pista ganadera llegar a las inmediaciones de la cumbre elegida. El llegar a este lugar nos costó mucho tiempo y trabajo, había lugares con más de dos metros de nieve y ésta blanda, tanto es así que los que marchaban en cabeza abriendo camino se metían hasta la cintura y en algunas ocasiones hasta gateando, pasaron lo suyo los bravos que hicieron cumbre. No se veía nada y casi en la cumbre el amigo Lesmes que pisa una cornisa y ésta que se rompe bajo sus pies, el susto fue de los llamados gordos. En fin la cumbre se logró.



13.3.88. ASCENSIONES A LOS PICOS REMELENDÉ (1.889 m.) Y LAGO de (2.007 m.). Día excelente, sol a rabiarse el que se disfrutó en el Puerto de Tarna la colectiva del Grupo. La ascensión se realiza poco más allá del Puerto de Tarna, para luego descender al de Las Señales en el alto del mismo nombre a 1.889 m.. Desde este alto también se inició la ascensión al Pico Lago, un poco más dificultosa a causa del hielo que había en sus laderas, teniendo que hacer uso de los piolets para más seguridad. La vista del Mampodre impresionante, así como de toda la zona de San Isidro.

20.3.88. TRAVESIA. SOTRES-CABEZA OBESON (1.442 M.)-TIELVE. Aprovechando que el sábado era S. Jose, los amigos Julián, Pandiello y Tudela se adelantaron a la excursión del Grupo para dormir en Sotres para al día siguiente hacer la travesía todos juntos. Al día siguiente decidimos bajar el coche hasta Tielve y aquí esperar el autocar del Grupo para no tener después que volver otra vez a Sotres a recoger el coche. Cuando estábamos en esta espera nos avisan por teléfono desde Arriendas comunicándonos que nuestro querido amigo y compañero Tielve se había puesto muy grave en Arriendas mientras desayunaba. Todo el Grupo decide volver con él a Oviedo. Es trasladado en una ambulancia falleciendo por el camino.

Descanse en paz este hombre ejemplar, uno de los fundadores de nuestro Grupo y el gran impulsor del Refugio Marqués de Villaviciosa, en la Vega de Ario.

27.3.88. ASCENSION AL TAPINON (2.115 m.), POR TUIZA. Salida de Tuiza con niebla intensa, bordeando el Siegalavá, pasando por Veguellina y la Vega del Forcau iniciando la subida y en la creencia naturalmente de que marchábamos por el buen camino, pero como nada veíamos nos equivocamos y cuando nos dimos cuenta estábamos en la cumbre del Foxón (1.783 m.). Iniciamos el descenso hacia la collada que une esta cumbre con la del Tapinón y comenzamos a subir la larguísima pala del mismo. Hacia la mitad las nubes dejan paso a un cielo totalmente azul, el sol comienza a calentar lo que provoca más fatiga y origina algunas paradas "pa tomar aire". Una vez en la cumbre el panorama es de "película", las cámaras comienzan a disparar, el Macizo de las Ubiñas, los Puertos de Agüeria .. maravilloso. El descenso se hace por una canal en la que algunos tuvieron pequeñas dificultades, sin mayores problemas. Los incondicionales fueron cuarenta y cinco.

10.4.88. ASCENSION AL PICO FONTUN (1.948 m.), POR VILLAMANIN. Esta cumbre está situada cerca de la carretera que une Villamanin con el Valle del Torío por Cármenes y Valporquero. El nombre del monte lo toma del pueblo que está situado en la falda del mismo. Iniciamos la ascensión cerca del alto de Cármenes, la marcha se hace totalmente pisando nieve y a ratos nieva, la niebla también hace acto de presencia impidiendo toda visibilidad, así hasta la cumbre y parte del descenso que es cuando comienza a despejar algo, llegando a estar totalmente despejado en Villamanin. Treinta fueron los asistentes.

17.4.88. TRAVESIA: PUENTE LA HUERA-PICO SUBES (1.476 m.)-TOLIVIA-COBARCIL. Hacía dos años que no subíamos a esta cumbre en donde, en aquella ocasión, habíamos colocado un buzón. Esta vez tuvimos más suerte aunque bien es verdad que nos llovió un poco. Comenzamos la andadura en Puente la Huera, por la Foz de los Andamios hasta llegar al Molín de Cándano de donde parte a la izquierda un zigzagueante camino que sube hasta las antiguas explotaciones de la mina de cobre de Ceñal, hoy abandonadas. Continuamos y pasamos por la Majada de Miescacima siguiendo por el empinado valle de Miesca hasta el casetón de Ceñal. Desde aquí a la cumbre una media hora. El descenso se hace por la cresta hasta la escombrera de la mina y por la senda que bordea la peña de la Cuestona, a la Collada de Torbeñu, luego por una marcada senda y en continuo descenso se llega al abandonado pueblo de Tolivia. Desde aquí por una senda tallada en la roca que sortea despeñaderos impresionantes, llegamos al Puente Espino sobre el río Mojizo para continuar por el sedo de la Cuerria de Quixendi llegar al Sella y por el Puente Vaguardo a la carretera del Pontón hasta Cobarcil. Aquí nos obsequia con una tarta María Corzo, motivo, su cumpleaños, ya son doce ¡María te estás haciendo carroza!. Es correspondida por los miembros de la expedición con algunos regalos. Tan pocos años y ya tiene María un historial que realmente es envidiable. Su asistencia a las excursiones es prácticamente a todas. Siempre la encontramos en la cumbre. Esperamos que no tardando mucho tu entusiasmo y

afición a la montaña tenga su recompensa, te lo mereces. Cuarenta fueron los asistentes.

24.4.88. ASCENSION AL CORNON (2.188 m.), DESDE SANTA MARIA DEL PUERTO (SOMIEDO). La ascensión es fácil, aunque un poco larga. Desde Santa María del Puerto, pueblo típicamente vaqueiro a 1486 m. Se parte hacia el Oeste por las vegas del Arroyo del Bayo y se continúa sin perder nunca esa dirección hasta el Espolón de los Pollos, muy próximo ya a nuestra peña, desde donde ya salimos directamente hacia la cumbre de este gigante somedano. El regreso se hace por el mismo lugar. El desnivel a salvar es de 702 m., empleando en el recorrido unas cinco horas en tiempo normal, aunque en esta ocasión fue algo más debido a la nieve acumulada a lo largo del camino. Los asistentes fueron cincuenta y dos a pesar del mal tiempo.

1.5.88. TRAVESIA: MELENDREROS-PEÑA MAYOR-LA TRIGUERA-EL CONDADO. Como todos los años el mes de Mayo se dedica íntegramente a las travesías. La de hoy se comienza en el pueblo de Melendreros (Bimenes) para seguir por un ancho camino hasta Fayacaba y de aquí en un corto pero fuerte ascenso llegar a la cima de Peña Mayor (1.104 m.). A continuación y siempre por la loma llegar al Pico Texío y un poco más allá llegamos al Pico Trigueiro de 1.295 m. El descenso se hace por la derecha bajando al pueblo de Boroñes para continuar al Condado. Día espléndido y un tranquilo caminar. Asistentes cuarenta y cinco montañeros.

Autos V A Z Q U E Z

Telefonos.

76 62 61
76 60 29
76 62 26

AUTOCARES de 22 a 56 plazas

EXCURSIONES

RIOSAS

(OVIEDO)

more's
REPROGRAFIA

Copiadora Laser en Color

Precio Din A-4 150 Pts.
Din A-3 250 "

VIADUCTO MARQUINA, 7, BAJO
TELEFONO 25 58 81
33004 OVIEDO

A las mujeres de Vetusta

Hace mucho tiempo que vengo con la idea de escribir unas líneas, para resaltar la importancia que la mujer tiene en nuestro Grupo.

Las mujeres de Vetusta prestan al Grupo un gran servicio y una considerable ayuda que, en la mayoría de las ocasiones, no valoramos debidamente. Cada una a su manera, a su estilo y dentro de sus posibilidades, siempre están dispuestas a colaborar de la mejor forma posible en favor de su querido Grupo.

Sería imposible enumerar los ratos agradables que con su simpatía y ocurrencias llevan a las excursiones, campamentos y demás actos que se organizan, amén de su trabajo callado, silencioso, pero muy eficaz.

Yo, sin desmerecer a ninguna de nuestras "fémimas", porque todas son, además de unas estupendas montañeras, unas fenomenales compañeras, quiero citar como ejemplo y en representación de TODAS, que quede bien claro, a TITA y JULITA, trabajadoras infatigables en beneficio de todos.

Estas líneas no tienen otro objeto que reconocer vuestra dedicación y entrega al servicio de nuestro Grupo y demostraros de alguna forma el reconocimiento de todos nosotros.

Gracias compañeras, muchas gracias montañeras, recibir el afecto, la simpatía, el cariño y el agradecimiento de vuestros compañeros VETUSTOS. ¡Sois las mejores!

Ramón Marinas.

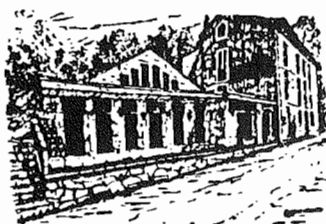

HOSPEDERIA DEL PEREGRINO

Real Sitio de Covadonga

Teléfono, 84 80 47



FOTO CINE

Marqués de Teverga,15

teléfono 258096

OVIEDO

IV Campamento Social "Llánaves 88"



Todos los adjetivos encomiásticos que se emplearan, aún cayendo en el pecado de soberbia y de autobombo, se quedarían pálidos ante la realidad de unos hechos. El Campamento del Vetusta en Llánaves de la Reina, fue un rotundo éxito en todos los aspectos.

El sitio elegido por la organización gustó hasta los más exigentes. La elección de las excursiones durante los cuatro días de acampada fueron secundadas por una numerosa concurrencia. La hospitalidad, generosidad y tolerancia de las buenas gentes de Llánaves fue todo un ejemplo de convivencia. Las actuaciones "extramontañeras" todo un patrón a seguir en el buen hacer, chocolatadas, desfile de modelos y disfraces de lo más variado. La Santa Misa del día de la Santina oficiada por el Sr. Cura de Portillo, D. Avelino, a la que asistió mucha gente de Llánaves. Las concurridas tertulias y sobremesas en el Mesón de Llánaves que nada tenían que envidiar a las charlas y tertulias, como "patio de vecindad" en el propio campamento. La entrega de unos regalos a nuestros "chocolateros de honor" y de unos álbumes de fotos a nuestras pequeñas montañeras Susana y María.

Mención aparte tiene la Santa Misa del día de la clausura, donde D. Oscar en emotiva plática nos exhortaba a la amistad. Finalmente la fácil prosa de nuestro Presidente D. Pedro Corrales, salpicada con unas pinceladas de "coña carbayona" cerraron el acto anunciando para el 16-S el traspaso de los "trastos" a la nueva ejecutiva que presidirá D. Faustino Martín Hidalgo, que más emocionado que preparado para el caso, poco dijo.

Pero los auténticos protagonistas de esta acampada fueron: el tiempo soberbio todos los días de mañana a noche y los asistentes que en número superior al centenar y medio hicieron posible estos días de convivencia, acompañándonos amigos de otros grupos de montaña de Avilés, Gijón, Langreo, Oviedo, etc., y hasta del SLAC de León, en su sección de Montaña Collado Jermoso. A todos, la organización muy agradecidos y no cabe duda que para el año próximo, sea donde sea la nueva acampada, HAY UNA CITA CON VETUSTA.

Agradecer a D. Jesús Serrano Blanco, hijo de Llánaves y el mejor cantor de sus bellezas, las facilidades que nos dio para la confección del mapa y alguno de los artículos que incluimos en el

VISTA
GENERAL



ACTO DE
CLAUSURA

CHOCOLATADA



Boletín Extraordinario. También a la Dirección del Hotel San Glorio y Mesón Llánaves "ESLA 2.002" por las atenciones recibidas, gracias a ese magnífico equipo que capitanea D. Angel Alonso Canal, y formado por su esposa Dña. Obdulia Serrano Cuesta y sus hijos Nico y Marta y Javi y Yolanda. Sois fenomenales.

Y nada más amigos. Hasta el próximo Campamento.

SERVICIO DE PUBLICACIONES
DEL G.M. VETUSTA.-

EXCURSIONES 1988-9



SEPTIEMBRE

- 4
- 8 al 11 CAMPAMENTO SOCIAL EN LLÁNAVES DE LA REINA (LEÓN)
- 18 LA POLINOSA (2160)
- 25 MARCHA REGIONAL DE VETERANOS

OCTUBRE

- 2 PEÑA UBIÑA (2410)
- 9 PEÑA RUEDA (2151)
- 16 NOGALES (2073)
- 23 LAGÜEZOS (2067)
- 30 COLINES (2215)

NOVIEMBRE

- 6 CURRILLILES (1942)
- 13 PEÑA VALDORRIA (1927)
- 20 AMAGÜESTU
- 27 PEÑA MICHU (1765)

DICIEMBRE

- 4 LA BOBIA (1196)
- 11 BELEN DE CUMBRES DE LA FEDERACION EN EL PLANTÓN
- 18 BELEN DE CUMBRES DEL GRUPO EN PEÑA SALÓN
- 25

ENERO

- 1
- 8 FIESTA DE CONVIVENCIA EN LLÁNAVES DE LA REINA
- 15 PICO PEDROSO (1913)
- 22 ACTIVIDADES EN EL PUERTO DE SAN ISIDRO
- 29 ACTIVIDADES EN EL PUERTO DE TARNA

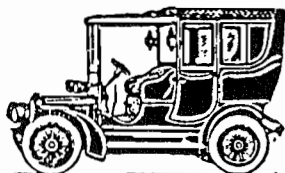

SERVICIO DE GRUA

TALLERES DE MECANICA
CHAPA, PINTURA EN GENERAL

Gregorio Sánchez

BERMUDEZ DE CASTRO, 90 OVIEDO
Telefono 283538 y 283587

actos sociales

Para general conocimiento, más abajo relacionamos los componentes de la nueva JUNTA DIRECTIVA del GRUPO MONTAÑERO VETUSTA.

PRESIDENTE	FAUSTINO MARTIN HIDALGO
VICEPRESIDENTE	VICENTE RIOL GARCIA
SECRETARIA	JOSE ANTONIO ALONSO CRUZ
VICESECRETARIA	COVADONGA MARTINEZ DIAZ
CONTADURIA	VALENTIN LLORIAN HELGUERA
TESORERIA	MA DEL PILAR ARBESU REYES
LOCAL SOCIAL	SANTOS CORCOBADO RODRIGUEZ
BIBLIOTECA	CRISTINA RIOL ALONSO y CARLOS MUÑOZ HERNANDEZ
PUBLICACIONES	JOSE LUIS PANDIELLO PEÑA
VOCALIA DE MONTAÑA	MANUEL CARRERO PINEDO, RAMON MARINAS LUIS y FRANCISCO SANCHEZ VILLANUEVA

Queda pendiente la composición de la Comisión que se ocupará de los actos que celebraremos con motivo del 50 aniversario de la fundación del Grupo y que esperamos este formada para finales del presente año.

Oviedo, 20 de Setiembre de 1988
EL PRESIDENTE
Firmado: Faustino Martín Hidalgo.

Por la Junta de Gobierno de la Fundación Municipal de Deportes en sesión extraordinaria del día trece de Junio de 1988, adoptó el siguiente acuerdo: ADJUDICACION DE SUBVENCIONES A ENTIDADES DEPORTIVAS EN EL AÑO 1988.

Por transcrito acuerdo se ha concedido a esta Entidad la subvención de 175.000 (CIENTO SETENTA Y CINCO MIL) pesetas, para la promoción del montañismo, comunicando a nuestros lectores para su información que en las salidas a la montaña tendrán una bonificación del 50% del importe del billete los menores de 17 años y hasta los 21 años que se encuentren en paro.



El pasado día 24 de Junio el Grupo Montañero Vetusta, rendía un homenaje a MARIA CORZO SUAREZ, que a sus doce -- años fué distinguida por la Federación A. de Montañismo, -- con el título de MONTAÑERA INFANTIL del año 1987.

No podía ser menos a la vista de la trayectoria y del historial montañero que nuestro Grupo había presentado res paldando esta petición. MARIA se lo merece, por su constan cia y perseverancia en la práctica de este deporte que tie- ne mucho de sacrificado y poco de lucimiento y en el que -- en algunos momentos también se necesita una cierta dosis -- de valor, del que ella tambien ha dado muestras. Fué un ho menaje sencillo pero entrañable y emotivo como todo lo nues tro. !Enhorabuena María!. Foto superior los asistentes al ac to. Foto inferior un momento del acto. Fotos: M: Collado. .

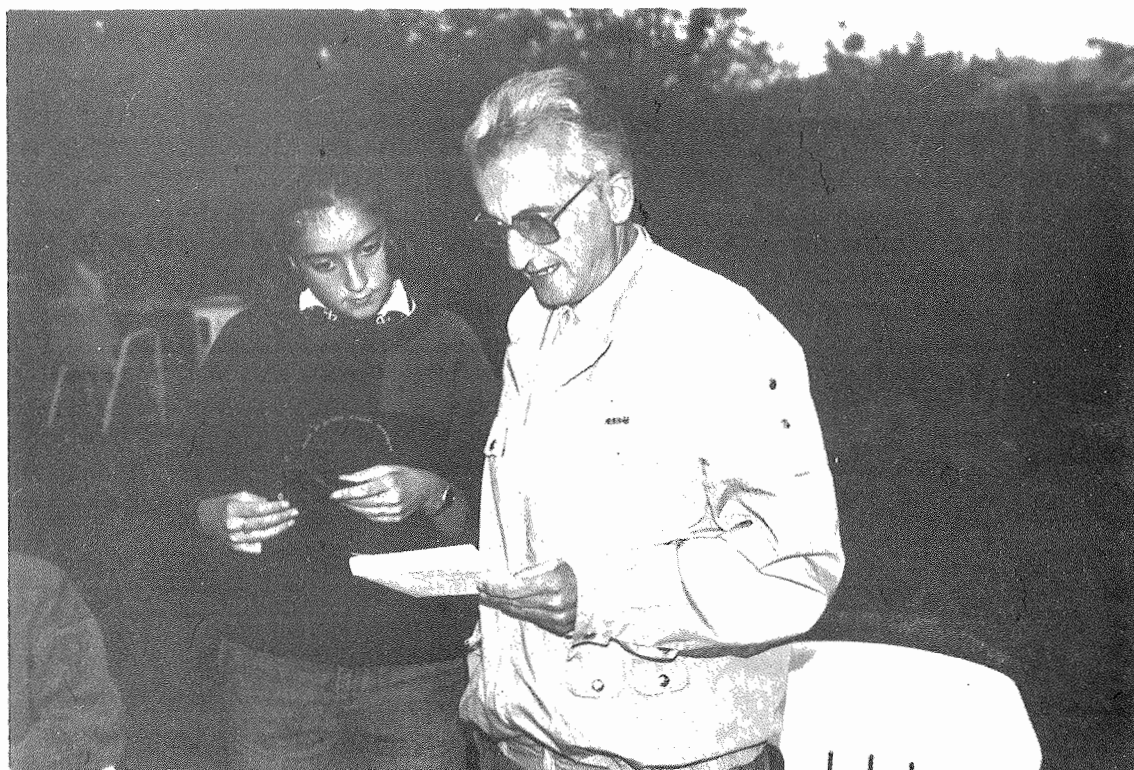

Una travesía por La Pornacal y Perlunes, ¹⁷ montes de Somiedo

Vamos a empezar esta travesía desde el pueblo de Santa María del Puerto (1486 m.). Iniciamos la marcha en dirección Noroeste por un camino que discurre entre la pradería del Bayo y la Peña Cuerrobas 1647 m. cuando llevamos caminando 1 km aproximadamente el ancho camino se divide en 3 ramales; el de la izquierda se dirige a Prefustes, El Cabarian y Boquete de la Mazarra, donde aparece retador el Cornón (2188 m.), por el centro, a la vega de la Penouta y Collado de Barroso; y por la derecha, después de remontar una pequeña loma, se alcanza el lugar llamado la Pardina que nos ofrece una bonita panorámica del pueblo de la Peral.

El sendero avanza con muy pocos desniveles, llegando en poco tiempo a la Cuendia de los Monteiros y Las Camposas. A partir de ahí, el camino que a veces se angosta, tiene a su derecha un profundo bosque.

Después de rebasar estos lugares se llega a la Fuente de la Baba, de riquísima agua. Después de tomar un buen trago de esta rica agua, continuaremos la marcha superando con poco esfuerzo una pequeña cota. A partir de aquí, el sendero va sorteando por una gravera que se extiende por la cara norte de la Penouta 1976 m., y tras salvar un promontorio, se adentra en el Valle del Trabanco. Por el pequeño valle discurre un pequeño riachuelo que precipita sus aguas por la peña formando una larga y ruidosa cascada.

Al noroeste tenemos La Peña Canseco 1949 m., ó Peña del Nuncio. Por sus derrumbes se interna el sendero que sale al Collado de la Enfestiecha 1711 m. en este lugar el camino principal se descuelga por el Oeste, ladera abajo por la cara norte de la Peña el Nuncio, hasta el entronque que viene de Villar de Vildes y traspone la Braña de los Cuetos, Puerto de los Cerezales y el Valle de Orallo, este ya, en tierras leonesas.

La excursión lleva otra dirección y por la derecha se dirige al norte, teniendo como objetivo las Lagunas de Páramo. Hay que localizar una senda que asciende por un intrincado piornal.

Al cabo de unos cuarenta minutos nos situamos en pleno Páramo. Se debe procurar entrar por el Oeste, siguiendo el borde superior izquierdo; cerca del mismo, se encuentra una charca llamada Chamazo. A la izquierda y al fondo, se divisa el Valle del Pigüeña, al que cierran por el Oeste las cumbres de Los Rasos 2026 m., Cogollo de Cebolleo 2089 m. y Cabril 1923 m., colosos que separan a Somiedo de las tierras de León y Cangas. En los declives de Cebolleo se encuentra el Lago Bueno. Siguiendo la marcha llegaremos al borde del páramo cubierto de piornal y pronto se descubre la Laguna Redonda o Peneireira. Cerca ya del final de la meseta se avista la Caveira.

Desde la Laguna Caveira por una inclinada senda que baja por el Rechanu se alcanza la Chaguna de Cintas, y de aquí, por la Granda de los Penechinos, el Carbachón y el Fontanín; se llega a las inmediaciones de un argayu que dejó en muy malas condiciones los alrededores de una preciosa braña denominada La PORNACAL. El pintoresco poblado está formado por unas cuarenta cabañas, en su mayoría con techumbre vegetal, este conjunto de cabañas, se divide en cuatro brañines asentadas en ambos márgenes del Pigüeña. Son estas: El Cabo, La del Medio, Prida y La del Río.

Siguiendo el itinerario por un camino carretero llegaremos a Villar de Vildas. Al cabo de un tiempo de cómoda marcha llegamos al

Cruce de la Turria. El camino que bifurca a la izquierda se dirige a las brañas de La Campa y Fervellín y, por encima de éstas, un sendero al Lago Bueno.

Situándonos en el cruce anteriormente citado y siguiendo el ramal de la derecha, hasta encontrar la Fuente de Agualta, se cruza el río por el puente del Cantao, situado a las puertas del pueblo.

Desde Villar de Vildas se desciende un corto trecho por una pista recién asfaltada hasta cruzar al otro lado del río por un recién estrenado puente y continuando por la pista, algo más adelante, por la izquierda, hay un viejo cementerio. A pocos metros de él, por el lado derecho, se toma un camino que nos conduce a El Alto de la Cuchada. Para ello hay que pasar primero por Tras de la Veiga, Zarameo, Travesera, Armada, Cuendia de Chombarrapada, Braña del Moral, Chomba las Mestas, Vuelta del Caldereiro, Vache del Ablano, Vuelta la Serradera, y Alto de la Cuchada; al Este, Collada de Santa Eufemia (1261 m.) a la que traspone el sendero que comunica Perlunes con Gúa. En un plano más alejado, a la izquierda, está el Collado de Aguino 985 m. Por un ancho camino se alcanzan en rápido descenso los prados de Pociles y la Fuente del Sapo. Luego el camino desciende suavemente por un bonito valle hasta salir a Perlunes.

De Perlunes parte una pista de reciente construcción, que por la izquierda, sigue cerca del arroyo que baja a adentrarse en las Hoces del Furao. Más abajo se encuentran las fuentes del Pasadoiro y el Cuelebral. Resulta más cómodo continuar por la pista, que se va dividiendo a la izquierda del arroyo y ganando altura sobre éste, hasta encontrar un túnel hecho en la roca, evitando así la angostura de las Hoces del Furao.

Después de rebasar el túnel, la pista discurre describiendo varias curvas antes de salir al llano, cerca, ya, de Santiago de Aguino.

Se deja el pueblo y se empieza a subir ya por revueltas de una sombría pista hasta salir a la Collada de Aguino, atalaya desde la que se domina un amplio panorama. Al norte, la silueta del alto Vildeo, el saliente de los riscos del Gurugú y al fondo, en ubérrimo valle, resplandece la capital del concejo. El fin de la excursión está llegando; pero antes pasaremos cerca del derruido Castillo del Alba, Senda de la Forca; camino que une Aguino con La Fola.

Tiempo de la excursión 7 horas y media aproximadamente.



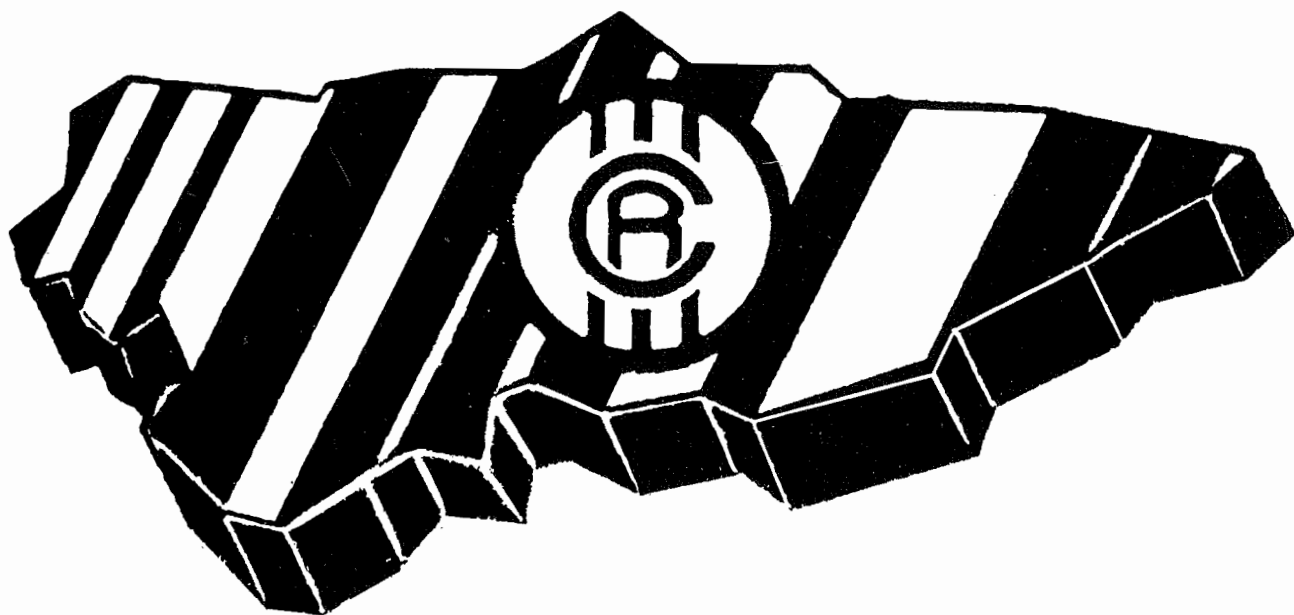

**Dinero
del campo
para el campo**

CAJA RURAL

Hoy sus hijos crecen, pronto harán sus propios planes: estudiar, trabajar, empezar. Para que consigan llevarlos a cabo, la Caja le propone que no deje para mañana lo que pueda ahorrar hoy.

DEJELES PARA MAÑANA LO QUE PUEDA AHORRAR HOY.

ASI ES EL CRECIPLAN

Muy sencillo: puede iniciarlo desde 2.000 ptas. al mes.

Muy interesante: porque obtiene, además de un interés del 7,5%, bonificaciones a los 10 años y al vencimiento del plan. También consigue financiación ventajosa para la realización de sus proyectos futuros, regalos y participación en numerosos sorteos.

Muy seguro: porque tiene toda la garantía de la Caja y, además, un seguro de vida gratis.



CRECIPLAN
Plan del futuro de sus hijos



Caja de Ahorros de Asturias

La Caja con la gente que crece